

**Pomiary stężeń pyłu PM_{10} i benzo-a-pirenu w RUMI
Styczeń – 3 Lipiec 2018**



dr Michalina Bielawska
mgr Tomasz Kołakowski
mgr Michał Sarafin
inż. Tomasz Waszczyk

Michalina Bielawska
Tomasz Kołakowski
Michał Sarafin
Tomasz Waszczyk

Gdańsk, lipiec 2018 r.



FUNDACJA
 AGENCJA REGIONALNEGO MONITORINGU
 ATMOSFERY AGLOMERACJI GDAŃSKIEJ
 80-243 Gdańsk ul. Brzozowa 15 A

tel.+58 301 48 84, fax +58 301 48 84 (wewn.33)
 e-mail: info@armaag.gda.pl; www.armaag.gda.pl

**INFORMACJA O POMIARACH ZANIECZYSZCZEŃ POWIETRZA
 ATMOSFERYCZNEGO
 w Rumi Styczeń – 3 Lipiec 2018**

Wykonawca: FUNDACJA ARMAAG

Stanowisko pomiarowe : ul. Sabata 12, Rumia

Tab.1 Statystyki miesięczne PM₁₀ na stanowisku pomiarowym w Rumi przy ul. Sabata 12

Badanie stężenia zanieczyszczeń powietrza	ul. Sabata 12, Rumia			
	Okres pomiarów	% wyników	p	Max. 24 h
Pył zawieszony PM ₁₀ [µg/m ³]	1-31.01.2018	100	5	69,3
Pył zawieszony PM ₁₀ [µg/m ³]	1-28.02.2018	100	8	69,9
Pył zawieszony PM ₁₀ [µg/m ³]	1-31.03.2018	100	11	145,2
Pył zawieszony PM ₁₀ [µg/m ³]	1-30.04.2018	100	3	63,5
Pył zawieszony PM ₁₀ [µg/m ³]	1-31.05.2018	100	0	44,5
Pył zawieszony PM ₁₀ [µg/m ³]	1-30.06.2018	100	0	21,7

% - procent ważnych danych

p - liczba przekroczeń normy

max 24h powyżej poziomu dopuszczanego 24h



Rys.1 Lokalizacja stanowiska pomiarowego w Rumi przy ul. Sabata 12

Tab.2 Statystyki okresowe B(a)P na stanowisku pomiarowym w Rumi przy ul. Sabata 12

nr próbki	okres	B(a)P ng/m ³
1	1.01.-10.01.18	1,02
2	11.01-20.01.18	1,02
3	21.01-30.01.18	0,93
4	31.01-09.02.18	1,24
5	10.02-19.02.18	1,42
6	20.02-1.03.18	1,05
7	2.03-11.03.18	1,54
8	12.03-21.03.18	1,01
9	22.03-31.03.18	0,85
10	1.04-10.04.18	0,3
11	11.04-20.04.18	0,15
12	21.04-30.04.18	0,11
13	1.05.-10.05.18	0,09
14	11.05-20.05.18	0,06
15	21.05-30.05.18	0,07
16	31.05-9.06.18	0,06
17	10.06-19.06.18	0,05
18	20.06-3.07.18	0,04
	średnia	0,6
	min.	0,04
	max.	1,54

Normy dopuszczalne:

podstawa Rozporządzenie Ministra Środowiska
(Dz. U. Nr 0/2012 poz.1031)

Tab.3 Poziomy dopuszczalne wartości stężeń

Zanieczyszczenie	Dopuszczalne wartości stężeń w $\mu\text{g}/\text{m}^3$ dla PM_{10} i w ng/m^3 dla B(a)P w odniesieniu do okresu		
	24 godz.	Dopuszczalna częstość przekroczenia poziomu dopuszczalnego w roku kalendarzowym	Rok
Pył zawieszony PM_{10}	50	35 razy	40
Benzo(a)piren	-	-	1*

* poziom docelowy

Szczegółowe wyniki pomiarów wraz ze statystykami przedstawiono w poniższych tabelach i na wykresach oraz zobrazowano jako róże wiatrów.

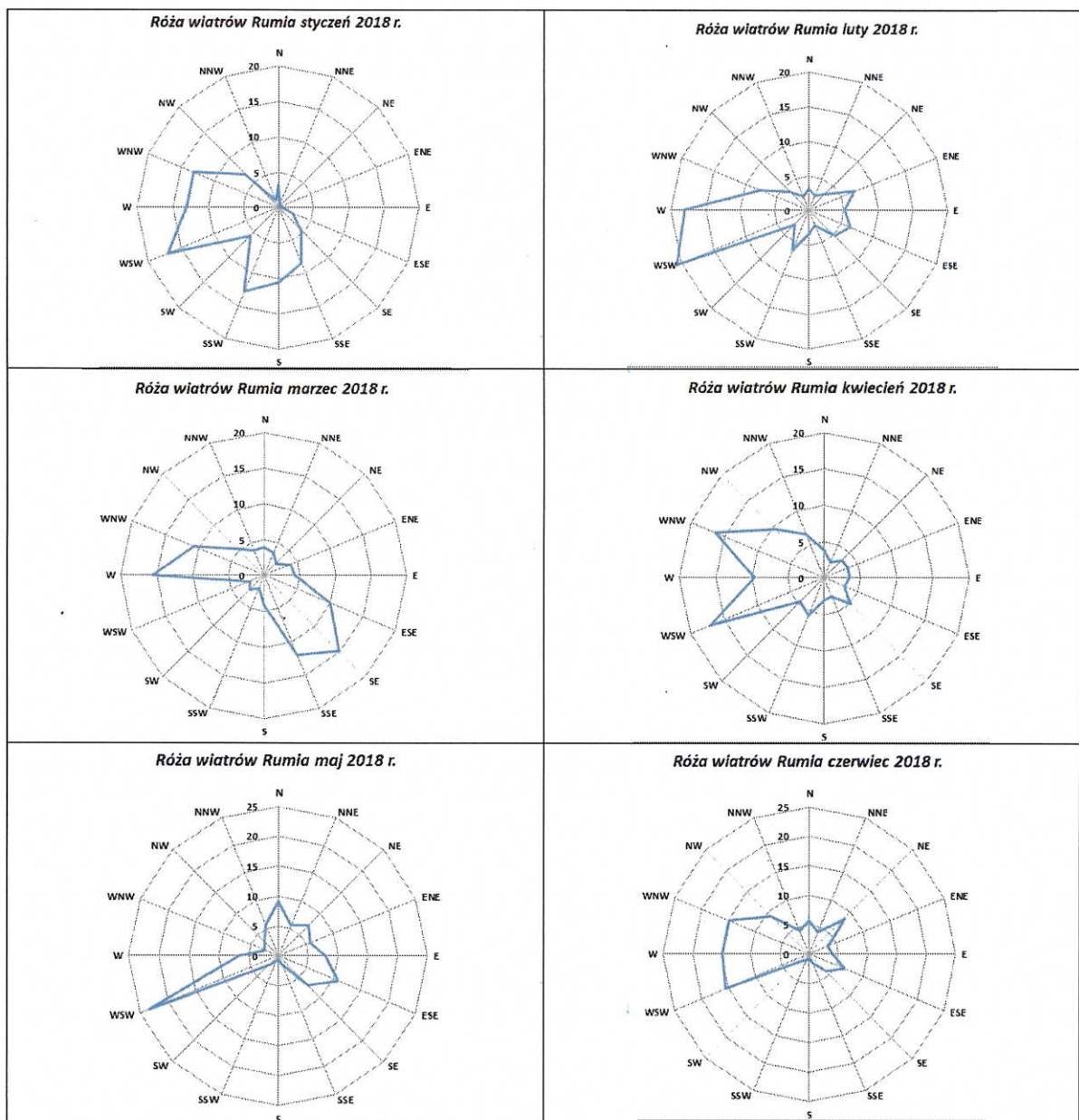

Rys.2 Róże wiatrów w miesiącach styczeń - czerwiec 2018 rok.

Rumia, ul. Sabata 12 - styczeń 2018

Tab.4 Charakterystyki dobowe na stanowisku pomiarowym w Rumi

DATA	Średnie 24h					
	PM ₁₀ [µg/m ³]	p.wiatru [m/s]*	ciśnienie [hPa]*	temp. [°C]*	wilg. [%] *	suma opadu [mm] *
01.01.2018	30,4	2,6	998,0	8,4	81,7	0,25
02.01.2018	18,7	1,4	1005,1	3,9	89,9	0,95
03.01.2018	42,9	2,6	993,4	3,4	89,9	0,52
04.01.2018	19,0	2,4	989,0	4,9	89,3	0,21
05.01.2018	15,4	2,6	992,1	5,8	89,8	2,05
06.01.2018	21,7	1,1	1006,8	4,7	91,6	1,16
07.01.2018	22,4	2,3	1016,6	1,3	85,9	0,23
08.01.2018	24,0	1,6	1035,7	1,1	85,3	0,00
09.01.2018	31,8	1,1	1031,7	0,1	81,9	0,00
10.01.2018	62,6	1,7	1019,0	1,9	71,3	0,00
11.01.2018	48,1	1,4	1021,9	0,4	84,9	0,00
12.01.2018	34,3	1,9	1034,2	-1,0	91,5	0,00
13.01.2018	32,3	1,9	1038,7	-0,9	68,4	0,00
14.01.2018	53,2	1,9	1035,6	-4,6	79,5	0,00
15.01.2018	34,4	3,0	1022,4	-4,7	72,1	0,00
16.01.2018	42,6	4,1	995,0	-2,7	83,3	0,00
17.01.2018	43,3	1,8	990,1	1,5	90,2	0,00
18.01.2018	32,1	2,1	994,0	1,7	90,2	0,00
19.01.2018	19,2	1,6	1001,0	1,6	93,4	0,28
20.01.2018	29,4	0,7	1007,2	0,7	93,3	0,00
21.01.2018	66,2	1,0	1013,4	-0,6	94,7	0,55
22.01.2018	69,3	1,7	1018,0	-2,2	86,4	0,00
23.01.2018	34,7	1,5	1023,4	-4,2	87,2	0,00
24.01.2018	57,1	3,7	1015,0	4,1	90,3	0,05
25.01.2018	37,3	2,4	1012,4	6,9	89,7	0,00
26.01.2018	38,5	0,9	1018,1	5,0	96,8	2,34
27.01.2018	45,3	1,8	1026,8	4,8	89,4	0,01
28.01.2018	30,5	4,2	1015,6	6,3	81,4	0,84
29.01.2018	16,3	4,9	1008,4	7,4	85,9	2,17
30.01.2018	12,1	4,3	1012,4	4,3	87,0	5,26
31.01.2018	9,0	2,6	1008,3	4,0	88,7	0,77

na czerwono zaznaczono przekroczenia wartości dopuszczalnej PM10

* dane meteorologiczne pochodzą ze stacji meteorologicznej UM Rumia

^ dane dot. opadu pochodzą zw stacji AM4 Fundacji ARMAAG

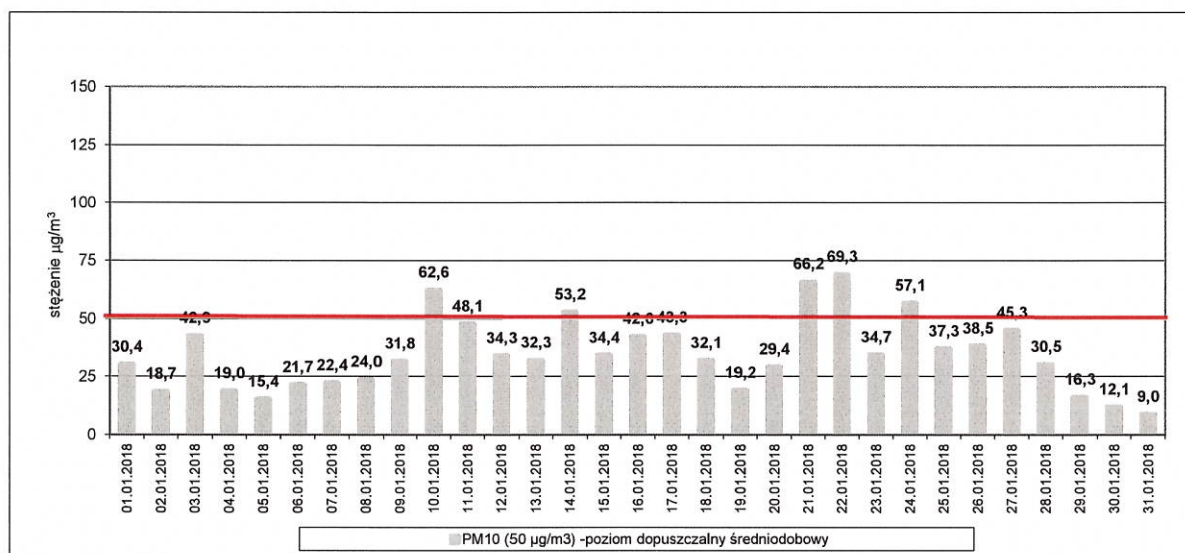

Ryc.3 Średniodobowe wartości stężeń pyłu PM10.

Tab.5 Statystyki miesięczne Charakterystyki dobowe na stanowisku pomiarowym w Rumi

STATYSTYKA	PM ₁₀ [µg/m ³]	prędk. wiatru [m/s [*]	ciśnienie [hPa] [*]	temp. [°C] [*]	wilg. [%] [*]	suma opadu [mm] [^]
średnia miesięczna	34,6	2,2	1012,9	2,0	86,5	17,6
wartość maksymalna 24 h	69,3	4,9	1038,7	8,4	96,8	5,3
wartość minimalna 24 h	9,0	0,7	989,0	-4,7	68,4	0,0
liczba dni z przekroczeniami	5	-	-	-	-	-
% wyników w miesiącu	100,0	100,0	100,0	100,0	100,0	100,0
percentyl 98 dla 24h	57,7	-	-	-	-	-

* dane meteorologiczne pochodzą ze stacji meteorologicznej UM Rumia

^ dane dot. opadu pochodzą z modelowania (model WRF)

Rumia, ul. Sabata 12 luty 2018

Tab.6 Charakterystyki dobowe na stanowisku pomiarowym w Rumi

DATA	Średnie 24h					
	PM ₁₀ [µg/m ³]	p.wiatru [m/s]*	ciśnienie [hPa]*	temp. [°C]*	wilg. [%] *	suma opadu [mm] *
01.02.2018	18,6	1,7	998,9	3,5	86,2	1,8
02.02.2018	29,6	2,2	1003,6	2,1	82,5	0,0
03.02.2018	46,4	1,1	1004,3	2,7	87,3	0,5
04.02.2018	45,6	1,5	1019,0	1,2	82,8	0,8
05.02.2018	27,3	1,4	1027,2	-1,5	81,3	4,0
06.02.2018	22,5	2,3	1018,9	-2,1	81,1	0,7
07.02.2018	26,0	1,8	1023,4	-2,0	79,4	0,0
08.02.2018	56,3	2,2	1021,0	-4,9	78,8	0,0
09.02.2018	57,4	1,8	1021,1	-2,6	86,2	0,0
10.02.2018	52,5	1,2	1018,2	-4,2	89,4	0,0
11.02.2018	58,9	2,5	1007,5	-0,7	79,6	0,2
12.02.2018	69,9	2,4	1007,1	3,0	77,0	1,3
13.02.2018	33,7	1,5	1016,8	1,4	80,5	0,0
14.02.2018	28,1	0,9	1023,0	0,9	83,8	1,0
15.02.2018	54,6	1,9	1023,8	-0,1	80,2	0,4
16.02.2018	46,2	2,1	1018,1	1,2	87,8	0,8
17.02.2018	42,5	2,0	1021,7	2,2	90,6	1,1
18.02.2018	14,9	1,3	1027,0	1,3	85,7	0,2
19.02.2018	30,9	1,4	1024,5	2,0	72,0	0,0
20.02.2018	50,8	0,9	1025,0	1,5	78,2	1,0
21.02.2018	59,8	1,1	1026,3	-0,2	77,0	1,8
22.02.2018	26,4	1,3	1028,8	-3,3	71,6	2,0
23.02.2018	34,3	1,9	1027,2	-3,1	73,1	0,7
24.02.2018	27,9	2,7	1031,3	-4,5	74,3	3,0
25.02.2018	16,8	1,6	1032,8	-7,0	79,5	9,7
26.02.2018	29,5	1,6	1029,8	-7,7	74,3	5,3
27.02.2018	30,8	2,7	1028,0	-8,6	68,4	3,3
28.02.2018	20,0	2,3	1032,4	-8,4	66,9	3,9

na czerwono zaznaczono przekroczenia wartości dopuszczalnej PM10

* dane meteorologiczne pochodzą ze stacji meteorologicznej UM Rumia

^ dane dot. opadu pochodzą z modelowania (model WRF)

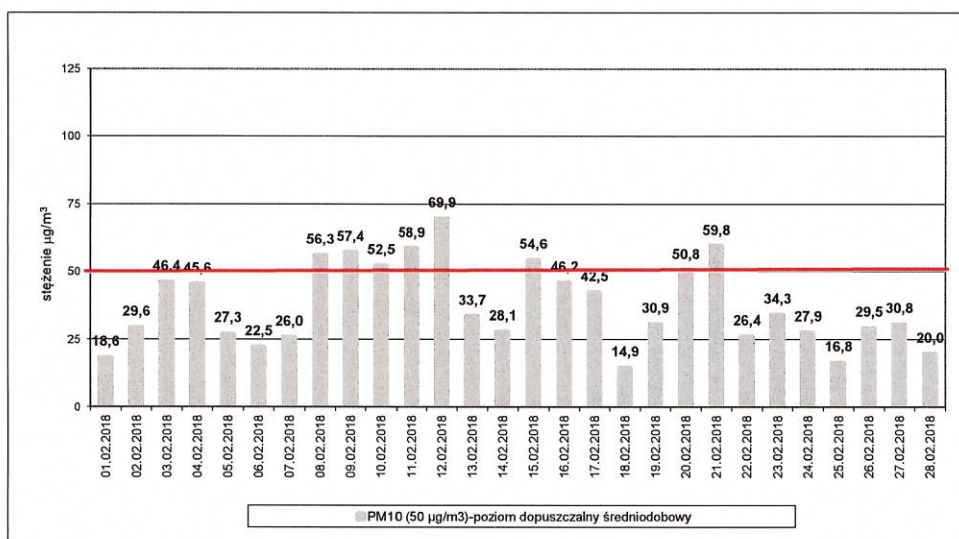

Ryc.4 Średniodobowe wartości stężeń pyłu PM10.

Tab.7 Statystyki miesięczne Charakterystyki dobowe na stanowisku pomiarowym w Rumi

STATYSTYKA	PM ₁₀ [µg/m ³]	prędk. wiatru [m/s*]	ciśnienie [hPa]*	temp. [°C]*	wilg. [%]*	suma opadu [mm]^
średnia miesięczna	37,8	1,8	1020,9	-1,6	79,8	44,0
wartość maksymalna 24 h	69,9	2,7	1032,8	3,5	90,6	9,68
wartość minimalna 24 h	14,9	0,9	998,9	-8,8	66,9	0,00
liczba dni z przekroczeniami	8	-	-	-	-	-
% wyników w miesiącu	100,0	100,0	100,0	100,0	100,0	100,0
percentyl 98 dla 24h	58,0	-	-	-	-	-

* dane meteorologiczne pochodzą ze stacji meteorologicznej UMi Rumia

^ dane dot. opadu pochodzą z modelowania (model WRF)

Rumia, ul. Sabata 12 - marzec 2018

Tab.8 Charakterystyki dobowe na stanowisku pomiarowym w Rumii

DATA	Średnie 24h					
	PM ₁₀ [µg/m ³]	p.wiatru [m/s]*	ciśnienie [hPa]*	temp. [°C]*	wilg. [%] *	suma opadu [mm] ^
01.03.2018	17,4	1,3	1023,6	-8,8	71,4	9,73
02.03.2018	27,8	1,5	1012,5	-7,6	78,8	3,57
03.03.2018	30,3	1,3	1009,0	-5,0	76,4	3,18
04.03.2018	43,2	1,3	1009,2	-3,0	78,8	1,02
05.03.2018	50,2	1,4	1004,2	-2,5	79,2	0,03
06.03.2018	89,4	1,2	999,3	-0,3	71,7	0,00
07.03.2018	145,2	1,8	1010,3	2,1	76,8	2,03
08.03.2018	80,7	1,2	1000,6	3,3	94,6	0,43
09.03.2018	63,5	2,3	1002,6	3,0	86,8	1,43
10.03.2018	27,9	1,3	1009,0	2,4	89,7	0,06
11.03.2018	31,7	0,9	1004,1	4,1	86,7	0,07
12.03.2018	62,2	0,9	994,1	7,6	95,8	0,61
13.03.2018	86,5	2,2	994,1	7,6	89,9	1,18
14.03.2018	17,2	1,6	1009,8	2,3	93,6	1,38
15.03.2018	14,5	2,1	1016,3	0,2	89,3	0,00
16.03.2018	21,7	3,5	1018,0	-2,3	70,4	0,02
17.03.2018	24,9	3,6	1023,2	-3,4	55,3	0,00
18.03.2018	18,9	2,2	1024,9	-2,3	47,3	0,00
19.03.2018	24,4	1,7	1016,5	-0,9	57,0	0,00
20.03.2018	67,9	2,1	1014,3	0,3	63,5	0,64
21.03.2018	27,7	2,1	1021,3	1,7	71,3	0,02
22.03.2018	20,8	2,1	1011,1	2,6	58,9	0,32
23.03.2018	32,8	0,6	1008,0	2,6	84,7	0,06
24.03.2018	59,6	1,1	1008,6	3,9	87,4	0,00
25.03.2018	66,8	1,7	1009,0	5,4	77,7	0,00
26.03.2018	51,8	2,0	1011,4	4,1	70,0	0,03
27.03.2018	32,4	1,6	1016,6	1,1	78,4	0,52
28.03.2018	17,6	1,9	1013,8	1,6	61,3	0,00
29.03.2018	33,3	2,4	1005,5	0,9	58,7	8,92
30.03.2018	38,1	1,7	1007,7	2,7	88,7	0,00
31.03.2018	20,4	1,6	1006,4	2,8	83,7	2,25

na czerwono zaznaczono przekroczenia wartości dopuszczalnej PM10

* dane meteorologiczne pochodzą ze stacji meteorologicznej UM Rumia

^ dane dot. opadu pochodzą z modelowania (model WRF)

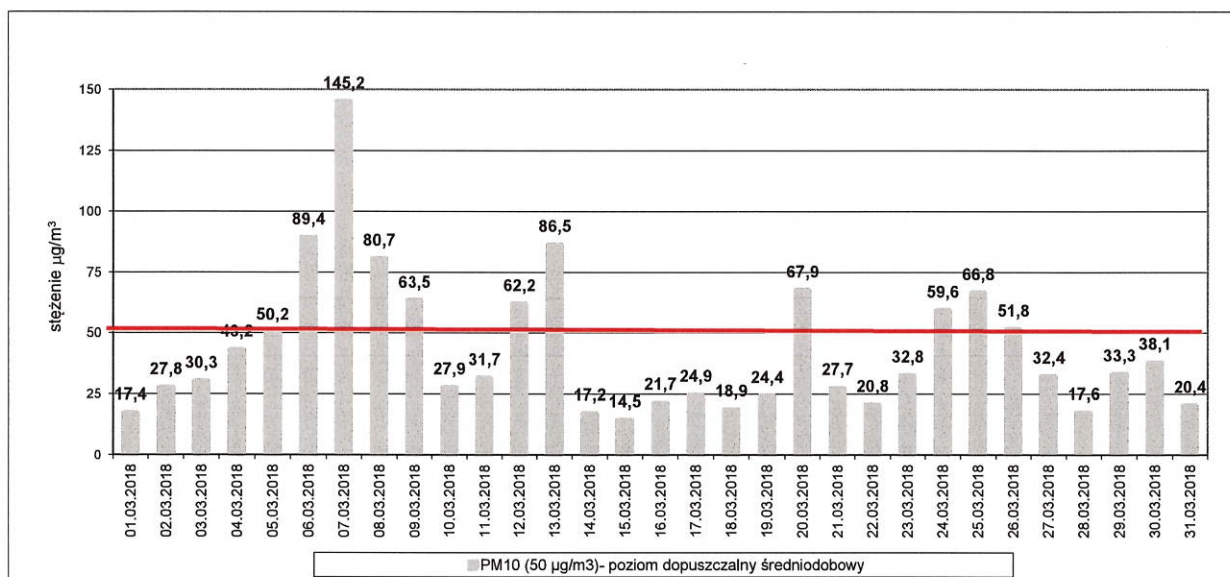

Ryc.5 Średniodobowe wartości stężeń pyłu PM₁₀.

Tab.9 Statystyki miesięczne - charakterystyki dobowe na stanowisku pomiarowym w Rumi

STATYSTYKA	PM ₁₀ [µg/m ³]	prędk. wiatru [m/s*]	ciśnienie [hPa]*	temp. [°C]*	wilg. [%]*	suma opadu [mm]^
średnia miesięczna	44,2	1,7	1010,2	0,8	76,6	37,5
wartość maksymalna 24 h	145,2	3,6	1024,9	7,6	95,8	9,73
wartość minimalna 24 h	14,5	0,6	994,1	-8,8	47,3	0,00
liczba dni z przekroczeniami	11	-	-	-	-	-
% wyników w miesiącu	96,8	100,0	100,0	100,0	100,0	100,0
percytyl 98 dla 24h	81,9	-	-	-	-	-

* dane meteorologiczne pochodzą ze stacji meteorologicznej UMi Rumia

^ dane dot. opadu pochodzą z modelowania (model WRF)

Rumia, ul. Sabata 12 - kwiecień 2018

Tab.10 Charakterystyki dobowe na stanowisku pomiarowym w Rumi

DATA	Średnie 24h					
	PM ₁₀ [µg/m ³]	p.wiatru [m/s]*	ciśnienie [hPa]*	temp. [°C]*	wilg. [%] *	suma opadu [mm] ^
01.04.2018	22,8	1,7	993,9	3,2	97,0	21,04
02.04.2018	14,3	3,5	1004,5	2,6	77,5	0,00
03.04.2018	12,2	1,3	1007,1	5,7	84,5	2,36
04.04.2018	36,5	2,0	1005,4	12,6	70,9	0,05
05.04.2018	39,1	2,1	1005,2	11,6	77,6	0,75
06.04.2018	20,6	4,0	1020,0	6,0	65,6	0,00
07.04.2018	25,1	2,1	1015,5	12,7	69,8	0,00
08.04.2018	28,0	2,9	1015,5	15,8	51,6	0,02
09.04.2018	33,0	1,3	1007,9	14,5	68,9	0,00
10.04.2018	50,9	1,8	1014,6	7,3	85,0	0,35
11.04.2018	37,4	1,7	1017,8	7,3	78,3	1,39
12.04.2018	30,0	1,5	1016,6	10,2	75,6	1,37
13.04.2018	63,5	1,8	1015,5	13,3	72,3	1,60
14.04.2018	59,9	2,3	1018,2	15,4	67,3	1,01
15.04.2018	38,7	1,8	1017,0	15,4	65,1	0,02
16.04.2018	18,0	1,2	1012,5	13,9	82,2	2,77
17.04.2018	42,5	2,8	1023,0	10,8	82,1	0,07
18.04.2018	17,5	3,2	1029,9	14,2	66,1	0,00
19.04.2018	40,4	2,1	1030,7	13,7	70,2	0,00
20.04.2018	19,5	2,5	1023,2	17,8	57,0	0,00
21.04.2018	23,2	3,8	1015,9	14,4	55,0	0,13
22.04.2018	21,8	2,3	1016,9	11,1	61,8	0,00
23.04.2018	8,9	2,0	1011,4	12,3	70,6	2,52
24.04.2018	30,9	2,7	1010,4	11,9	64,8	0,44
25.04.2018	16,3	2,5	1004,4	10,9	84,2	1,74
26.04.2018	12,2	2,2	1009,7	9,8	74,2	0,05
27.04.2018	9,4	1,9	1015,4	9,7	68,5	0,00
28.04.2018	15,1	1,4	1013,2	13,1	67,8	1,43
29.04.2018	33,0	1,6	1012,6	15,3	62,1	0,06
30.04.2018	25,2	1,7	1005,3	14,9	75,8	0,58

na czerwono zaznaczono przekroczenia wartości dopuszczalnej PM10

* dane meteorologiczne pochodzą ze stacji meteorologicznej UM Rumia

^ dane dot. opadu pochodzą z modelowania (model WRF)

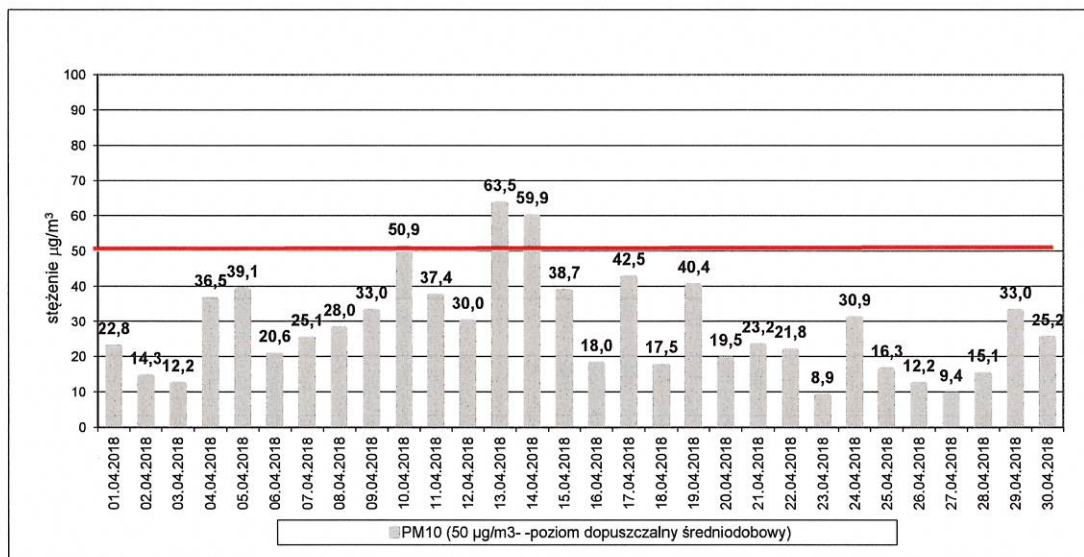

Ryc.6 Średniodobowe wartości stężeń pyłu PM₁₀.

Tab. 11 Statystyki miesięczne Charakterystyki dobowe na stanowisku pomiarowym w Rumi

STATYSTYKA	PM ₁₀ [µg/m ³]	prędk. wiatru [m/s*]	ciśnienie [hPa]*	temp. [°C]*	wilg. [%]*	suma opadu [mm]^
średnia miesięczna	28,2	2,2	1013,6	11,6	71,6	39,8
wartość maksymalna 24 h	63,5	4,0	1030,7	17,8	97,0	21,04
wartość minimalna 24 h	8,9	1,2	993,9	2,6	51,6	0,00
liczba dni z przekroczeniami	3	-	-	-	-	-
% wyników w miesiącu	100,0	100,0	100,0	100,0	100,0	100,0
percentyl 98 dla 24h	44,3	-	-	-	-	-

* dane meteorologiczne pochodzą ze stacji meteorologicznej UM Rumia

^ dane dot. opadu pochodzą z modelowania (model WRF)

Rumia, ul. Sabata 12 - maj 2018

Tab.10 Charakterystyki dobowe na stanowisku pomiarowym w Rumii

DATA	Średnie 24h					
	PM ₁₀ [µg/m ³]	ciśnienie [hPa]*	p.wiatru [m/s]*	temp. [°C]*	wilg. [%] *	suma opadu [mm] [^]
01.05.2018	34,7	1009,7	2,2	15,4	60,0	0,47
02.05.2018	10,1	1017,6	1,3	11,2	63,3	1,60
03.05.2018	21,1	1014,7	1,9	13,7	75,5	10,14
04.05.2018	15,3	1024,0	1,7	10,7	56,8	0,00
05.05.2018	9,8	1028,2	1,5	11,5	63,6	0,00
06.05.2018	14,6	1028,2	1,5	13,6	62,9	0,00
07.05.2018	14,9	1020,6	1,2	17,1	69,8	0,00
08.05.2018	18,8	1020,2	1,3	15,2	64,8	0,00
09.05.2018	18,8	1015,3	1,2	16,3	68,6	0,00
10.05.2018	22,1	1013,6	1,4	20,4	63,6	0,12
11.05.2018	44,5	1018,1	1,2	19,6	73,2	4,92
12.05.2018	39,8	1020,4	0,8	16,6	82,7	1,08
13.05.2018	19,7	1019,2	1,4	17,8	60,6	0,00
14.05.2018	21,3	1019,4	1,3	17,7	55,7	0,00
15.05.2018	27,2	1016,5	1,0	16,1	77,4	0,78
16.05.2018	26,6	1013,1	1,0	17,1	72,2	0,08
17.05.2018	18,0	1010,4	1,3	16,6	78,5	0,89
18.05.2018	20,7	1015,8	1,9	12,9	76,3	0,05
19.05.2018	10,7	1023,2	1,4	12,2	63,4	0,00
20.05.2018	10,1	1028,5	1,3	12,3	63,3	0,00
21.05.2018	7,1	1026,0	1,2	14,8	61,7	0,00
22.05.2018	10,5	1019,3	1,2	14,6	72,5	0,00
23.05.2018	11,7	1024,8	1,1	14,9	72,3	0,01
24.05.2018	12,3	1028,1	1,1	15,5	68,2	0,00
25.05.2018	14,3	1024,6	1,1	16,4	72,0	0,34
26.05.2018	17,1	1024,5	1,2	18,1	83,1	4,53
27.05.2018	40,6	1025,5	1,0	18,9	80,5	5,80
28.05.2018	13,4	1025,7	1,2	21,7	67,8	0,14
29.05.2018	22,2	1022,5	1,4	22,4	62,2	0,07
30.05.2018	26,0	1020,1	1,3	22,6	60,0	0,00
31.05.2018	30,8	1020,3	0,9	19,5	73,4	0,13

na czerwono zaznaczono przekroczenia wartości dopuszczalnej PM10

* dane meteorologiczne pochodzą ze stacji meteorologicznej UM Rumia

^ dane dot. opadu pochodzą z modelowania (model WRF)

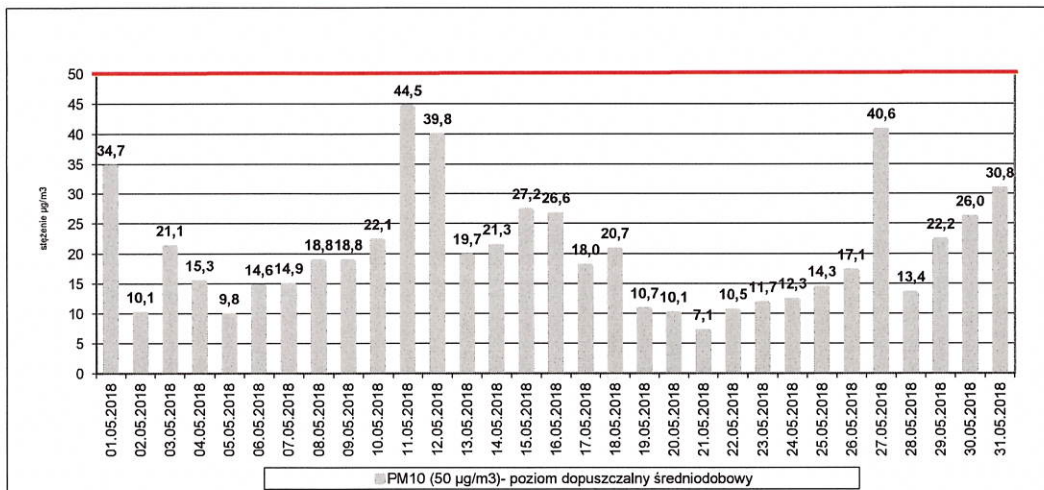

Ryc.7 Średniodobowe wartości stężeń pyłu PM₁₀.

Tab.11 Statystyki miesięczne Charakterystyki dobowe na stanowisku pomiarowym w Rumi

STATYSTYKA	PM ₁₀ [µg/m ³]	prędk. wiatru [m/s*]	ciśnienie [hPa]*	temp. [°C]*	wilg. [%]*	suma opadu [mm]^
średnia miesięczna	19,8	1,3	1020,6	16,2	68,6	31,1
wartość maksymalna 24 h	44,5	2,2	1028,5	22,6	83,1	10,14
wartość minimalna 24 h	7,1	0,8	1009,7	10,7	55,7	0,00
liczba dni z przekroczeniami	0	-	-	-	-	-
% wyników w miesiącu	100,0	100,0	100,0	100,0	100,0	100,0
percentyl 98 dla 24h	35,3	-	-	-	-	-

* dane meteorologiczne pochodzą ze stacji meteorologicznej UM Rumia

^ dane dot. opadu pochodzą z modelowania (model WRF)

Rumia, ul. Sabata 12 - czerwiec- lipiec 2017

Tab.10 Charakterystyki dobowe na stanowisku pomiarowym w Rumi

DATA	Średnie 24h					
	PM ₁₀ [µg/m ³]	ciśnienie [hPa]*	p.wiatru [m/s]*	temp. [°C]*	wilg. [%] *	suma opadu [mm] ^
01.06.2018	13,8	1017,5	1,3	21,0	72,2	0,12
02.06.2018	21,7	1015,0	1,1	19,9	69,3	1,12
03.06.2018	18,2	1014,8	1,6	21,9	54,7	0,00
04.06.2018	12,2	1009,4	2,9	21,0	69,9	1,32
05.06.2018	19,7	1013,4	0,9	15,4	69,9	0,11
06.06.2018	12,4	1022,5	1,4	13,8	52,9	0,00
07.06.2018	10,1	1015,9	1,6	18,0	68,9	0,00
08.06.2018	16,4	1017,5	1,3	19,8	48,1	0,00
09.06.2018	17,1	1016,8	1,2	19,3	63,8	0,00
10.06.2018	12,9	1011,6	1,2	22,3	58,4	2,52
11.06.2018	17,0	1007,7	2,1	18,8	76,7	4,81
12.06.2018	12,7	1007,2	1,9	16,4	76,1	1,00
13.06.2018	6,9	1010,2	1,1	16,5	81,2	0,99
14.06.2018	10,2	1014,2	1,3	17,1	77,6	0,51
15.06.2018	10,7	1017,1	0,9	18,2	69,4	0,28
16.06.2018	14,2	1018,6	1,1	19,0	64,0	0,06
17.06.2018	12,2	1015,6	1,7	21,4	62,7	2,95
18.06.2018	14,2	1018,8	1,2	19,0	71,5	0,75
19.06.2018	17,9	1018,1	2,6	19,9	64,2	0,69
20.06.2018	12,9	1019,3	2,0	19,5	63,6	0,32
21.06.2018	15,5	1008,3	2,3	18,5	70,6	11,44
22.06.2018	17,1	1011,5	2,7	14,0	72,6	2,76
23.06.2018	7,2	1013,8	2,1	14,0	75,5	5,58
24.06.2018	15,3	1014,4	1,5	15,8	73,2	0,32
25.06.2018	9,2	1016,7	1,8	17,1	71,4	0,34
26.06.2018	5,9	1022,8	0,9	16,8	79,2	0,61
27.06.2018	7,4	1027,3	0,9	19,0	73,8	0,34
28.06.2018	9,7	1022,7	1,0	20,6	66,8	0,44
29.06.2018	12,4	1016,6	1,5	16,5	71,1	0,22
30.06.2018	10,4	1019,4	1,5	15,8	54,3	0,00
01.07.2018	10,8	1019,5	1,5	15,5	65,8	1,93
02.07.2018	6,7	1014,7	2,5	16,5	66,4	0,19
03.07.2018	7,1	1013,5	2,0	17,9	63,6	0,41

na czerwono zaznaczono przekroczenia wartości dopuszczalnej PM10

* dane meteorologiczne pochodzą ze stacji meteorologicznej UM Rumia

^ dane dot. opadu pochodzą z modelowania (model WRF)

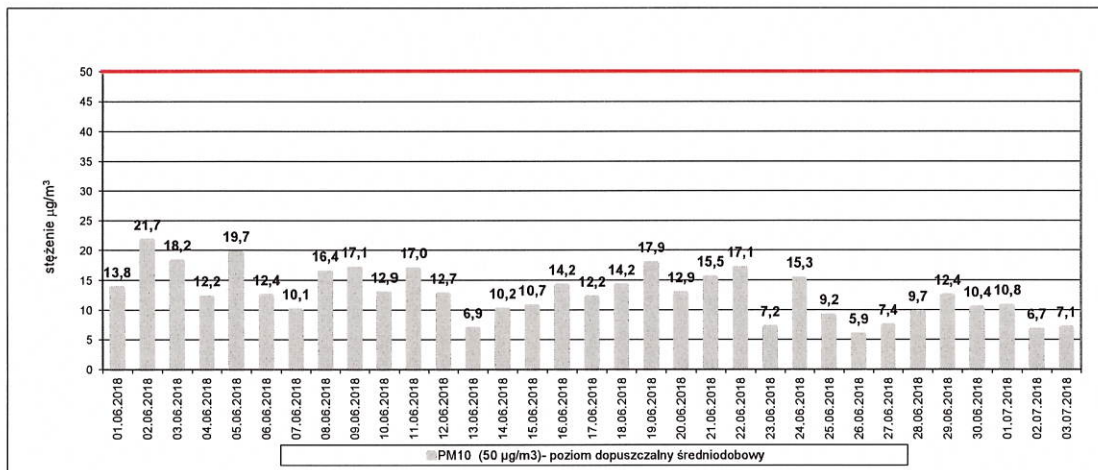

Ryc.8 Średniodobowe wartości stężeń pyłu PM₁₀.

Tab.11 Statystyki miesięczne Charakterystyki dobowe na stanowisku pomiarowym w Rumi

STATYSTYKA	PM ₁₀ [µg/m ³]	prędk. wiatru [m/s*]	ciśnienie [hPa]*	temp. [°C]*	wilg. [%]*	suma opadu [mm]^
średnia miesięczna	12,7	1,6	1015,8	18,1	67,9	42,1
wartość maksymalna 24 h	21,7	2,9	1027,3	22,3	81,2	11,44
wartość minimalna 24 h	5,9	0,9	1007,2	13,8	48,1	0,00
liczba dni z przekroczeniami	0	-	-	-	-	-
% wyników w miesiącu	100,0	100,0	100,0	100,0	100,0	100,0
percentyj 98 dla 24h	17,8	-	-	-	-	-

* dane meteorologiczne pochodzą ze stacji meteorologicznej UM Rumia

^ dane dot. opadu pochodzą z modelowania (model WRF)

OPINIE I INTERPRETACJE

W okresie od 1 stycznia do 3 lipca 2018 roku odnotowano w Rumi na stanowisku pomiarowym przy ul. Sabata 12 łącznie 27 dni z przekroczeniami stężeń średniodobowych pyłu zawieszonego PM₁₀ powyżej wartości dopuszczanej wynoszącej 50 µg/m³. Przekroczenia odnotowano w okresie od stycznia do kwietnia tj. odpowiednio: styczeń 5 dni, luty 8 dni, marzec 11 oraz kwiecień 3 dni. Najwyższe stężenie średniodobowe wyniosło 145,2 µg/m³ i odnotowano je w dniu 7 marca podczas trwania dłuższego epizodu (tj. 5-9 marzec) przekraczając tym samym wartość dopuszczalną blisko trzykrotnie, wysokie stężenia pyłu PM₁₀ podczas epizodu były spowodowane warunkami meteorologicznymi w postaci: niskiej temperatury powietrza i prędkości wiatru oraz stałej równowagi atmosfery występującej w godzinach wieczornych (rys.9 i 10.). Wszystkie zanotowane przekroczenia PM₁₀ w okresie od stycznia do kwietnia 2018 roku są skutkiem głównie lokalnej emisji z ogrzewania indywidualnego, komunikacji oraz niekorzystnych warunków meteorologicznych w dniach przekroczeń związanych z niską prędkością wiatru, spadkiem temperatury oraz brakiem opadów lub niewielkimi opadami. Wartości stężeń pyłu PM₁₀ w relacji do warunków atmosferycznych w wybranych dniach wystąpienia przekroczeń wartości dopuszczanej wynoszącej 50 µg/m³ pokazano na wykresie (rys.10). Najwyższe stężenia benzo(a)pirenu podobnie jak w przypadku pyłu zawieszonego PM₁₀ odnotowano w marcu i lutym w analizowanym okresie. Maksymalna wartość benzo(a)pirenu odnotowana w pierwszej połowie marca wyniosła 1,54 ng/m³. Przebieg stężeń B(a)P przedstawiono na wykresie rys.11.

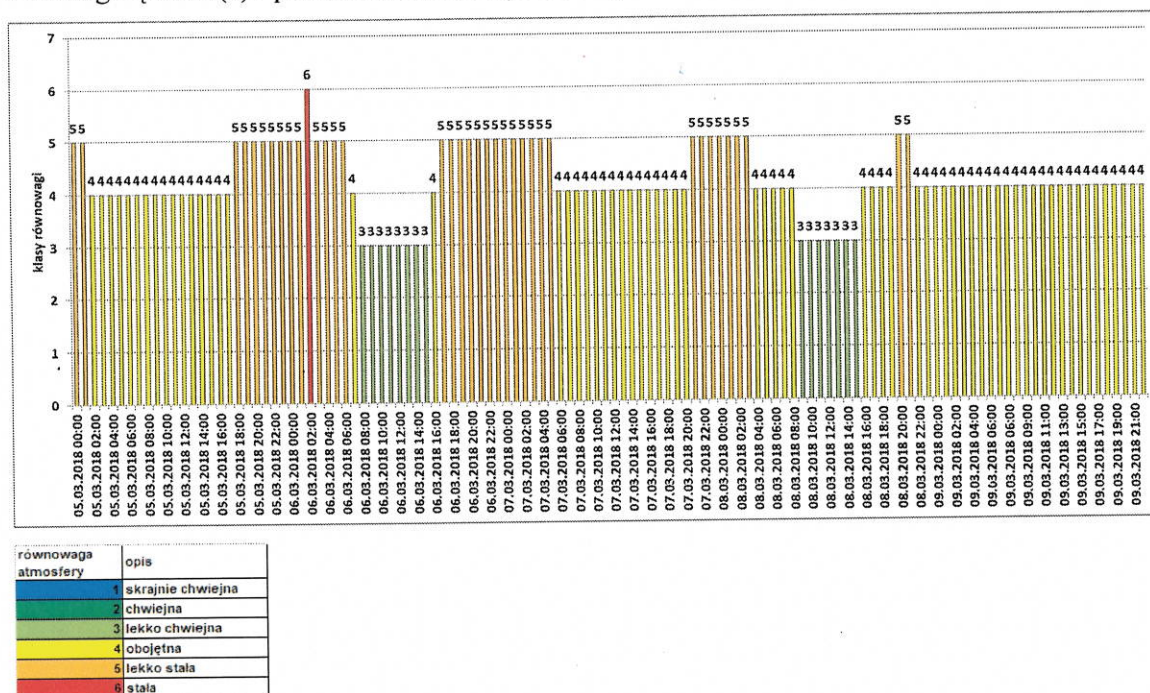

Rys.9 Klasy równowagi atmosfery w dniu wystąpienia epizodu (5-9.03.2018) z maksymalną wartością średniodobową tj. 7 marca 2018 roku.

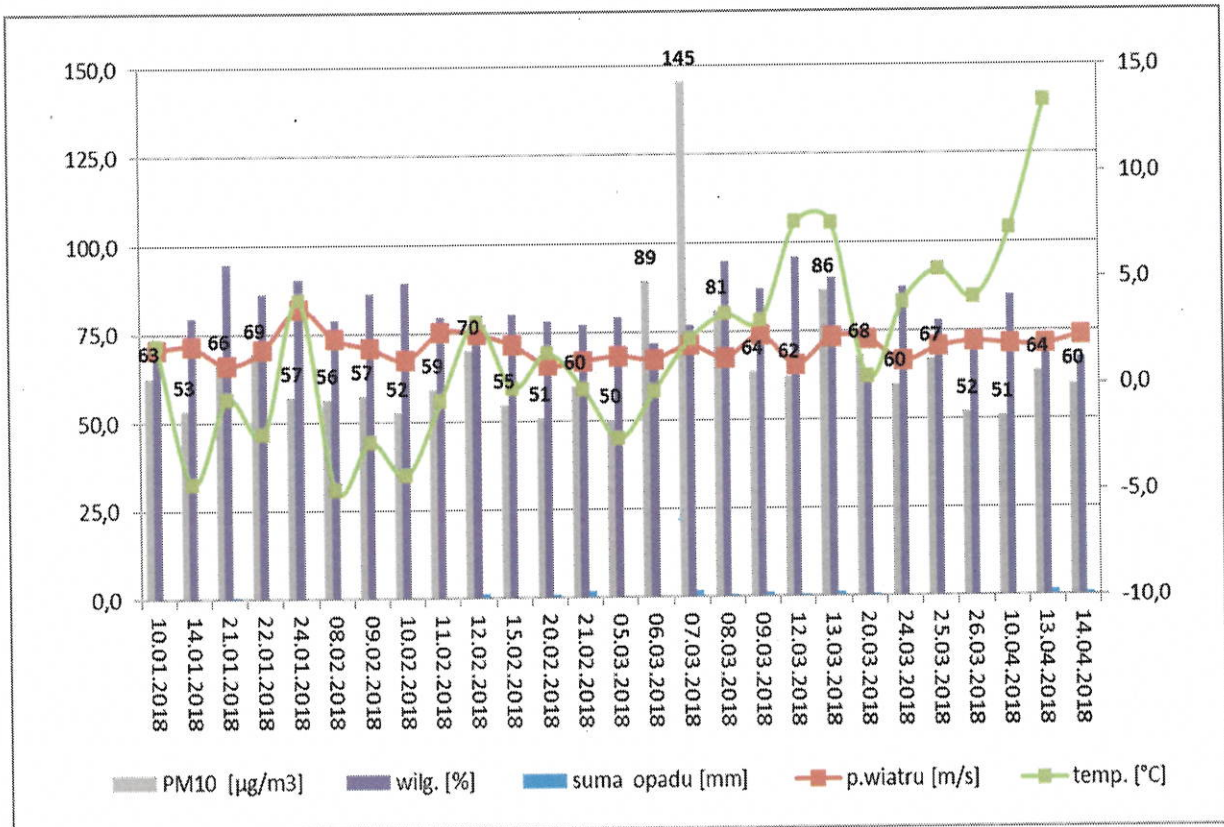

Rys.10 Przekroczenia wartości pyłu zawieszonego PM₁₀ na tle średnich warunków meteorologicznych w Rumi w okresie od 01.01.2018 r. do 3.07.2018 r.

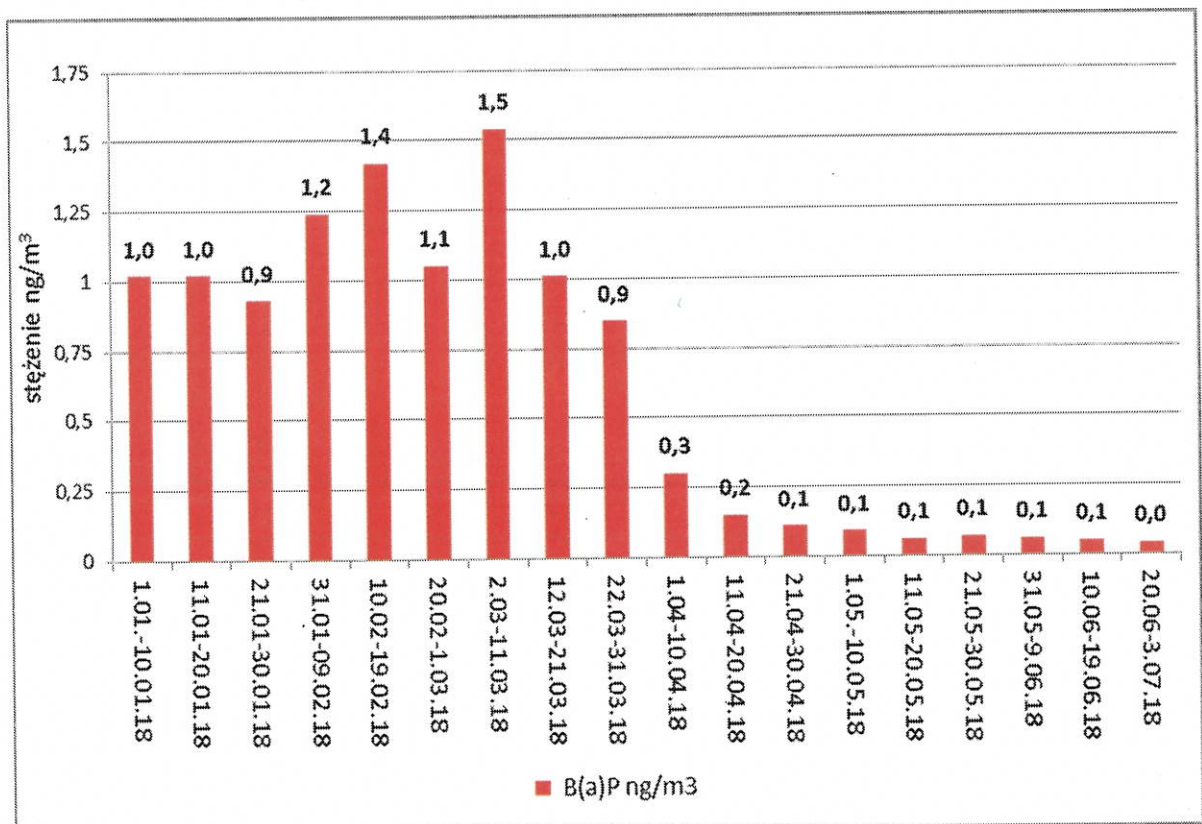

Rys.11 Przebieg zmian stężeń benzo(a)pirenu w okresie od 01.01.2018 r. do 3.07.2018 r.