egzemplarz bezpłatny

Rumskie Nowiny

biuletyn informacyjny
Urzędu Miasta

Styczeń 2017
Nr 1 (242) ISSN 1897-3620

Jarmark Świąteczny w Rumi str. 4-5

Koncert kolęd - Mazowsze str. 3

Inwestycje str. 10-14

Sport str. 17

II edycja Rumskich Spotkań Muzycznych

Uczniowie szkół oraz mieszkańcy miasta mogli podziwiać na żywo muzyków Opery Krakowskiej oraz instrumentalistów z całego Pomorza.

Na pierwszym planie Marek Gerwatowski i Agata Flondro

Odbywające się w dniach 13 i 14 grudnia występy zgromadziły setki uczniów, a także pokaźną grupę mieszkańców. Usłyszeć można było nie tylko utwory świąteczne (w tym sztandarowe „White Christmas" oraz „Jingle bells"), ale i klasyczną muzykę m.in. z opery „Carmen" czy baletów „Dziadek do orzechów" i „Śpiąca królewna". Wykonywano także, przy dużym udziale publiczności, najpiękniejsze kolędy.

Wśród artystów występujących na scenie znaleźli się m.in. Agata Flondro (mezzosopran), Paulina Leda (fortepian), Ewa Jarosz (skrzypce), Jakub Musik (klarnet), Beniamin Baczewski (saksofon), Szymon Laskiewicz (klarnet basowy), Tomasz Myszk (instrumenty perkusyjne). Całej grupie przewodniczył rumianin z pochodzenia – Marek Gerwatowski (tenor).

– *Bardzo mi miło, że po raz kolejny mogę gościć w moim mieście. W nim się wychowałem, chodziłem do Szkoły Podstawowej nr 7, czyli dzisiejszego Gimnazjum nr 4. Tym bardziej cieszę się, że mogę przyjechać tutaj z Krakowa z piękną muzyką* – podkreślił we wstępie artysta.

– *Koncerty muzyczne rozpoczęliśmy we wrześniu, tym razem zaprosiliśmy mieszkańców na drugą edycję. Podobnie jak poprzednio dyrektorem artystycznym wydarzenia jest Marek Gerwatowski* – mówiła Jolanta Król z Miejskiego Ośrodka Sportu i Rekreacji.

We wrześniu mieszkańcy Rumi wysłuchali kompozycji Mozarta, a także arii, duetów i tercetów z jego oper „Wesele Figara" i „Czarodziejski Flet". Nie zabrakło także ulubionych przez Marka Gerwatowskiego „Opowieści Hoffmana" J. Offenbacha, a także przebojów musicalowych A.L. Webbera i C. M. Schönberga.

Paulina Leda

Kolędowanie z Mazowszem

Najpopularniejszy w Polsce Zespół Pieśni i Tańca – Mazowsze – wystąpił w Rumi. Tłumnie zgromadzeni mieszkańcy i goście mogli posłuchać najpiękniejszych polskich kolęd w tradycyjnych aranżacjach na chór i orkiestrę.

Aż 90 osób z ZPiT Mazowsze – w tym chórzystów, muzyków i członków obsługi technicznej – przyjechało do Rumi, aby zaprezentować tradycyjne rodzime kolędy, takie jak „Wśród nocnej ciszy" czy „Z narodzenia Pana". Całej grupie przewodniczył Jacek Boniecki, dyrektor i dyrygent Mazowsza.

Wśród muzyków znaleźli się m.in. Anna Łapińska, Katarzyna Chaber czy Maxime Luna Kirschbach. Ten ostatni to pochodzący z Belgii śpiewak i tancerz, który zakochał się w polskiej kulturze, a teraz krzewi wiedzę o niej wśród samych Polaków.

Koncerty kolęd zostały zainaugurowane dwa lata temu koncertem Arki Noego w ubiegłym roku wystąpił zespół Golec Uorkiestra. Inicjatywa burmistrza Michała Pasiecznego spotkała się z dużym zainteresowanie mieszkańców i na stałe wpisała się w kalendarz miejskich wydarzeń.

Artyści w tradycyjnych strojach ludowych

Przemek Bruhn zwycięzcą Kaszubskiego Idola 2016

Mieszkaniec Rumi, Przemek Bruhn, został zwycięzcą tegorocznej edycji Kaszubskiego Idola. Po raz pierwszy w historii konkursu zwycięski tytuł jury przyznało jednogłośnie.

Nagrodą w konkursie była możliwość zarejestrowania własnej piosenki. Kompozycji „Twój ùsmiéwk" w wykonaniu zwycięzcy posłuchać można na antenie Radia Kaszëbë. Muzykę do słów Tomasza Fopke stworzyła Weronika Korthals. Za aranżację, miks i mastering odpowiadał Tadeusz Korthals, za gitary Łukasz Nowicki.

Gala finałowa odbyła się 3 grudnia 2016 roku w Filharmonii Kaszubskiej w Wejherowie. Drugie miejsce wraz z Nagrodą Specjalną Radia Kaszëbë zdobył Gracjan Gołębiewski, na trzecim miejscu uplasowała się Magda Gackowska. Nagrodę Publiczności przyznano Patrycji Etmańskiej.

Przemek Bruhn – Rozmowa ze zwycięzcą

Jak się czułeś zaraz po ogłoszeniu wyników?

Wynik był dla mnie ogromnym zaskoczeniem, na wielu godzinach warsztatów miałem okazję poznać nie tylko resztę uczestników, ale też ich wokale i poziom był naprawdę wyrównany. Chwilę mi zajęło, żeby werdykt do mnie naprawdę dotarł. Dlatego tym bardziej cieszę się i jestem wdzięczny za takie wyróżnienie.

Kaszubski Idol organizowany jest od sześciu lat. Jak oceniasz to przedsięwzięcie?

Jeśli chodzi o sam konkurs Kaszubski Idol, jest to bardzo złożony projekt. Całość jest organizowana przez Radio Kaszëbë, które zaprosiło to współpracy wspaniałych trenerów. Najwięcej czasu mieliśmy okazję spędzić na warsztatach wokalnych z Weroniką Korthals, niezwykle charyzmatyczną wokalistką i kompozytorką z Kaszub. Ćwiczyliśmy nie tylko piosenki prezentowane na gali półfinałowej i później finałowej, ale też mogliśmy poznać ogromną ilość ćwiczeń związanych z dykcją, emisją głosu. Przez to, że Weronika jest „praktykującą" wokalistką, a nie tylko teoretykiem, mogliśmy zasięgnąć kilku niezbędnych wskazówek dotyczących występów. Choreografię stworzyła i nauczyła nas autorka projektu Slavica Dance – Justyna Bolek.

Nie miałeś problemu z językiem kaszubskim?

Całej dwunastce finalistów dano możliwość wzięcia udziału w przyspieszonym kursie wymowy języka kaszubskiego prowadzonym przez Tomasza Fopke. Jakby tego było mało, nagraliśmy wspólną piosenkę z teledyskiem, która znajdzie się na płycie łącznie ze wszystkimi piosenkami finalistów nagranymi w North Studio w Swarzewie.

Gdzie można posłuchać piosenki będącej nagrodą?

Piosenka jest dostępna w serwisie Youtube i grana na antenie Radia Kaszebe.

Co dał ci Kaszubski Idol?

Konkurs zdecydowanie dał mi porządnego kopa w kierunku muzyki. Doświadczenie sceniczne, pewność siebie i wiele znajomości na lata.

Dziękujemy za rozmowę.

Jarmark Świąteczny

Z inicjatywy burmistrza Michała Pasiecznego, przewodniczącego Rady Miejskiej Ariela Sinickiego oraz rumskich przedsiębiorców mieszkańcy Rumi po raz pierwszy w historii mogli uczestniczyć w Jarmarku Świątecznym. Zorganizowano go w samym sercu miasta – przy skrzyżowaniu ulic Starowiejskiej i Dąbrowskiego.

W czasie trwania Jarmarku magiczną atmosferę nadchodzącego Bożego Narodzenia budowała nie tylko oprawa muzyczna pełna najpiękniejszych zimowych utworów, lecz także cała moc atrakcji.

Dzieci mogły spotkać się ze świętym Mikołajem i elfami, a potem obejrzeć i wysłuchać występów swoich rówieśników. Mikołaj, jak przystało na świętego, cierpliwie słuchał próśb najmłodszych oraz chętnie przyjmował od nich listy z życzeniami. Pozował też do zdjęć. Oprócz Mikołaja, mali uczestnicy spotkali też Myszkę Miki i Mini oraz Annę i Elsę z Krainy Lodu.

Dzieci mogły również spróbować swoich sił w czasie warsztatów zdobienia pierników czy wykonywania zwierząt z balonów. Dzięki punktowi malowania twarzy mogły zamienić się w ulubione postacie z kreskówek czy gier.

Moc atrakcji podczas Jarmarku Świątecznego

Ogromnym zainteresowaniem cieszył się żłóbek, który dzięki rumskiej stadninie Wild West Ranch ozdobiły prawdziwe zwierzęta – m.in. lama i koza.

– Zależało nam na tym, aby pierwszy Jarmark świąteczny był wydarzeniem, na którym każdy znajdzie coś dla siebie. Cieszę się, że tak wielu mieszkańców, także tych najmłodszych, wzięło udział w przygotowanym przez nas wydarzeniu – mówił Michał Pasieczny, burmistrz Rumi.

Dorośli tłumnie korzystali z oferty handlowej i gastronomicznej Jarmarku. Na stoiskach można było zaopatrzyć się w choinki, świąteczne gadżety czy drobną biżuterię. Dużym zainteresowaniem cieszyły się stoiska z tradycyjnym jedzeniem. Skosztować można było m.in. wyśmienitego grzańca, który pomagał znieść niesprzyjającą, grudniową aurę.

– Taki Jarmark to świetna inicjatywa. Mój synek jest zachwycony, szczególnie żywymi zwierzętami. Liczę, że podobne wydarzenie odbędzie się za rok, naprawdę warto inwestować w takie przedsięwzięcia – mówiła pani Wioletta (nazwisko do wiadomości redakcji), jedna z uczestniczek, która w Jarmarku wzięła udział z 10-letnim synkiem.

Kolejna edycja świątecznego Jarmarku za rok!

Jarmark to niejedyny świąteczny akcent w mieście. Od grudnia wzdłuż niektórych rumskich ulic podziwiać można tradycyjne instalacje świetlne. W tym roku na trzech rondach pojawiły się iluminacje choinkowe, oświetlono także drogi do kościołów.

Żywa szopka

Animacje dla dzieci

Otwarcie Jarmarku przez burmistrza Michała Pasiecznego. Występ chóru działającego przy Gimnazjum nr 1

Dbaj o zdrowie, nie zanieczyszczaj powietrza

Podobnie jak w całej Polsce, także i w Rumi okres zimowy wiąże się ze zwiększoną emisją zanieczyszczeń do powietrza. Wynika ona ze spalania śmieci w domowych kotłowniach i piecach.

Największym problemem jest palenie w piecu kolorowymi gazetami, kartonami wielowarstwowymi lub folią PET.

Szczególnie niebezpieczne dla zdrowia człowieka są wytwarzające się w wyniku takiego działania drobinki węgla oraz substancje lotne (siarczany, azotany, chlorki) i toksyczne (wielopierścieniowe węglowodory aromatyczne, dioksyny i furany). Wszystkie one mają działanie destrukcyjne dla ludzkiego organizmu, przyczyniają się do wzrostu zachorowań na raka oraz szybszej śmierci. Na ryzyko narażeni są nie tylko mieszkańcy gospodarstwa domowego, lecz także sąsiedzi.

Za palenie śmieciami grozi grzywna do 5 tysięcy złotych lub areszt do 30 dniu. Przepisy reguluje Artykuł 191 Ustawy z dnia 14 grudnia 2012 r. o odpadach.

Odpowiednim materiałem do palenia w domowych piecach jest biomasa drzewna lub drewno sezonowane (o zawartości wilgoci ok. 20%). Najlepiej do tego celu nadaje się drewno drzew liściastych, natomiast do rozpalania – drewno drzew iglastych.

Miasto pomaga odpracować zadłużenia czynszowe

Dzięki Rumskiemu Programowi Odpracowania Zadłużeń Czynszowych osoby posiadające zaległości w opłatach za czynsz mogą odpracować swój dług.

Rumski Program Odpracowania Zadłużeń Czynszowych uruchomiony został 7 października 2016 roku. Ma on na celu pomoc w wyjściu z pogłębiającego się zadłużenia i zmniejszenie liczby egzekucji komorniczych. Dzięki niemu możliwe jest uregulowanie powstałych zaległości poprzez usługi świadczone na rzecz gminy. Warunkiem odpracowania długu, jest bieżące opłacanie czynszu oraz mediów (wody, kanalizacji czy centralnego ogrzewania).

Dłużnicy biorący udział w programie mogą między innymi sprzątać tereny zielone, odśnieżać chodniki, sprzątać klatki schodowe oraz wykonywać inne prace eksploatacyjne np. malowanie i drobne naprawy. Wysokość stawki za jedną godzinę odpracowania zadłużenia to 10 złotych.

Na koniec października 2016 roku zaległości wobec miasta wynosiły 1 838 024 złotych.

Wniosek należy złożyć w Administracji Budynków Komunalnych ul. Abrahama 17 w Rumi. Dodatkowych informacji można uzyskać w Wydziale Polityki Gospodarczej, Mieszkaniowej i Ochrony Środowiska pokój 110, Urzędu Miasta Rumi.

W programie może uczestniczyć dłużnik, który spełnia niżej wymienione warunki:

- Zadłużenie zostało potwierdzone przez Administrację Budynków Komunalnych w Rumi.
- Złożył w Administracji Budynków Komunalnych w Rumi wniosek na druku stanowiącym załącznik nr 2 do Rumskiego Programu odpracowania zadłużeń czynszowych, z tytułu opłat za użytkowanie komunalnego lokalu mieszkalnego.
- Zawarł z Gminą porozumienie, którego wzór stanowi załącznik nr 3 do Programu, określające szczegółowe zasady odpracowania zadłużenia z tytułu opłat za użytkowanie lokalu mieszkalnego.

AKCJA ZIMA – pomoc dla bezdomnych i potrzebujących

Miejski Ośrodek Pomocy Społecznej w Rumi informuje, iż z ramienia Wojewody Pomorskiego stworzona została komórka interwencyjna o nazwie **CENTRUM ZARZĄDZANIA KRYZYSOWEGO WOJEWODY,** która będzie pełniła całodobowy dyżur pod numerem **alarmowo-interwencyjnym 987**. Pod wskazany numer zgłaszać można sytuacje kryzysowe związane z zagrożeniem życia i zdrowia mieszkańców oraz potrzebę pomocy osobom bezdomnym i potrzebującym.

W obrębie gminy Rumia wszystkie osoby potrzebujące pomocy w tym okresie mogą zgłaszać się do Miejskiego Ośrodka Pomocy Społecznej przy ul. Stoczniowców 23 w dni robocze w godzinach od 8.00 do 15.30. Udzielamy również informacji telefonicznej pod nr tel. 58 671-05-56 wew. 44. Pracownikiem zajmującym się sprawami osób bezdomnych w Miejskim Ośrodku Pomocy Społecznej w Rumi jest Pan Daniel Grabski.

Zgłoszenia kierować można także pod numery interwencyjne Policji 997 oraz Straży miejskiej 58-671-94-83.

Ponadto należy wskazać, iż osoby bezdomne i potrzebujące mogą również liczyć na wsparcie finansowe Miejskiego Ośrodka Pomocy Społecznej w Rumi na zabezpieczenie potrzeb ogrzewania mieszkania, zakupu odzieży, otrzymania gorącego posiłku przy spełnieniu kryterium dochodowego zgodnie z ustawą o pomocy społecznej tj. 634,-zł dla osoby samotnej i 514,-zł przypadające na osobę w rodzinie.

Natomiast w celu zabezpieczenia osób przed skutkami występowania niskich temperatur informujemy, iż na terenie województwa pomorskiego funkcjonuje ogrzewalnia dla osób bezdomnych, do której można udać się bez skierowania. Poniżej podajemy adres:

Ogrzewalnia dla osób bezdomnych

Towarzystwo Wspierania Potrzebujących „Przystań"

Dojazd i lokalizacja:

Z dworca PKP Gdańsk Główny linią nr 123, przystanek docelowy dolna brama. Należy przejść przez bramę, po około 100 m skręcić w prawo;

ul. Mostowa 1A,

tel./faks 58 721-50-70

Czynna: 20:00-7:00

Liczba miejsc: 20

W ramach działania ogrzewalni istnieje możliwość zmiany odzieży, odwszawienia oraz wypicia ciepłej herbaty.

W ramach umów zawartych z Miejskim Ośrodkiem Pomocy Społecznej w Rumi na rok 2016 osoby bezdomne kierowane są do następujących placówek:

1.Stowarzyszenie na Rzecz Bezdomnych Dom Modlitwy „ Agape", Centrum Usług Socjalnych i Wsparcia w Nowym Stawie, ul. Mickiewicza 32, 82-230 Nowy Staw

Placówka przyjmuje w szczególności bezdomnych mężczyzn, którzy z uwagi na wiek, niepełnosprawność oraz długotrwałą chorobę wymagają zwiększonej opieki i wsparcia w codziennym funkcjonowaniu oraz zapewnienia opieki lekarskiej, pielęgniarskiej i psychologicznej.

2.Chrześcijańskie Stowarzyszenie Dobroczynne

Filia Wiele ul. Derdowskiego 32a, 83-441 Wiele

Placówka przyjmuje bezdomnych mężczyzn, którzy wymagają aktywizacji zawodowej i wsparcia w codziennym funkcjonowaniu.

3.Chrześcijańskie Stowarzyszenie Dobroczynne

ul. Jana z Kolna 28, 81-357 Gdynia

Placówka świadczy usługi w formie schronienia wraz z wyżywieniem, przeznaczona jest dla bezdomnych mężczyzn, którzy wymagają aktywizacji zawodowej, wsparcia w codziennym życiu i wzmacnianiu samodzielności osób bezdomnych.

4. Stowarzyszenie Opiekuńczo-Resocjalizacyjne

„Prometeusz" ul. Sucharskiego 1, 80-801 Gdańsk

Placówka przyjmuje bezdomne kobiety z dziećmi, które wymagają zapewnienia niezbędnych warunków socjalnych oraz aktywizacji zawodowej. Placówka zapewnia ponadto prowadzenie pracy socjalnej, mającej na celu pomoc w załatwianiu podstawowych spraw życiowych, rozwinięcie lub wzmocnienie aktywności i samodzielności osób bezdomnych.

5. Noclegownia prowadzona przez Chrześcijańskie Stowarzyszenie Dobroczynne ul. Jana z Kolna 28, 81-357 Gdynia.

W wyżej wymienionych placówkach osoby bezdomne, oprócz miejsca do spania i gorącego posiłku mogą również liczyć w razie potrzeby na specjalistyczną pomoc psychologa i pedagoga.

W związku z powyższym Miejski Ośrodek Pomocy Społecznej w Rumi zwraca się z prośbą i apeluje do mieszkańców miasta Rumi posiadających informację o miejscach niemieszkalnych, w których przebywają osoby bezdomne, o telefoniczne wskazanie tych miejsc w celu podjęcia działań zmierzających do zabezpieczenia tych osób. Należy zwrócić uwagę również na każdą osobę śpiącą na ławce czy w innym miejscu do tego nieprzeznaczonym, a także na osoby nietrzeźwe bądź zwracające uwagę na potrzebę zaopiekowania się nimi.

PAMIĘTAJMY! Jeden telefon może uratować czyjeś życie!

XXXI sesja Rady Miejskiej Rumi

Ostatnia sesja Rady Miejskiej Rumi w 2016 roku odbyła się 15 grudnia 2016 roku. Zapraszamy do zapoznania się z jej podsumowaniem.

Wręczenie podziękowania za zakup nowych samochodów dla Straży Miejskiej

Sesję otworzyły sprawozdania z działalności w okresie międzysesyjnym przewodniczącego Ariela Sinickiego oraz burmistrza Michała Pasiecznego. W ich trakcie radny Krzysztof Woźniak wręczył burmistrzowi pamiątkową odznakę Powiatowej Komendy Policji w Wejherowie otrzymaną w trakcie uroczystości przekazania funkcjonariuszom nowych radiowozów, których zakup dofinansowano z budżetu miasta.

Podczas sesji poddano pod głosowanie budżet miasta Rumi na 2017 rok. W projekcie ustalono dochody w wysokości **172 118 006 zł**, a wydatki na **171 619 206 zł**. Posiadana nadwyżka przeznaczona zostanie na finansowanie spłaty kredytu, natomiast rezerwa budżetowa to **1 975 160 zł**. Limit zobowiązań z tytułu zaciągniętych kredytów i pożyczek na sfinansowanie deficytu budżetowego wynosi 5 000 000 zł. Na spłatę wcześniej zaciągniętych zobowiązań przeznaczono kwotę 6 469 445 zł.

Na bieżące utrzymanie dróg gminnych, tj. naprawy nawierzchni, remonty chodników, oznakowanie i inne, przeznaczono 1 000 000 zł. Na budowę nowych dróg przeznaczono 3 566 670 zł. W budżecie uwzględniono m.in. prace nad budową węzłów integracyjnych, modernizacje chodników, budowę ronda Pomorska-Gdańska czy ulicy Bądkowskiego w ramach programu rozwoju gminnej i powiatowej infrastruktury drogowej, wsparcie dla programu inicjatyw społecznych.

Przewodniczący Rady Miejskiej Ariel Sinicki zwrócił uwagę na zmniejszające się zadłużenie miasta – *Bardzo cieszy mnie, że pomimo tylu inwestycji, imprez sportowych i kulturalnych, zadłużenie miasta cały czas maleje. Z roku na rok jest coraz lepiej* – mówił.

Radny Piotr Bartelke – *Ja nie przypominam sobie takich dwóch lat w Rumi, żeby tyle powstało i tyle się działo, a jestem mieszkańcem miasta od samego początku. W 2012 roku byliśmy jedną z najbardziej zadłużonych gmin w Polsce, czy wówczas coś więcej się działo?*

XXXI sesja Rady Miasta pełna była także podsumowań – *Rumia staje się atrakcyjna nie tylko dla mieszkańców, lecz także ludzi z zewnątrz. Przykładowo dzięki imprezie armwrestlingowej o Rumi usłyszeć można było w ogólnopolskich mediach. Takie działania mają konkretne przełożenie na budowanie wizerunku Rumi jako fajnego, ciekawego miejsca, co potem przekłada się np. na zainteresowanie inwestorów* – mówił Michał Pasieczny.

Pełna retransmisja XXXI sesji Rady Miasta dostępna jest na kanale YouTube Rumi.

Uchwalono plan dla centrum

Na sesji Rady Miejskiej w dniu 24 listopada 2016 roku uchwalono miejscowy plan zagospodarowania przestrzennego dla obszaru centrum Rumi.

Plany miejscowe w liczbach:

9 - Tyle uchwalono w 2016 r.
20 - Tyle jest obecnie opracowywanych lub zmienianych.

Teren objęty planem wyznaczają ulice Wybickiego (od północy), Starowiejska (od zachodu), ul. Sobieskiego, tereny kolejowe (od południa) i Piłsudskiego (od wschodu). W obrębie tego obszaru powstawać będą mogły m.in. budynki mieszkalne i wysokie biurowce.

– *Plan dopuszcza wysoką zabudowę. Ten punkt omawiany był już za poprzedniej kadencji. Zapisy w tym fragmencie uznaliśmy za korzystne dla miasta. W obrębie centrum możliwa będzie budowa m.in. biurowców do wysokości 15 metrów, lokali usługowych czy mieszkalnictwa wielorodzinnego. Liczymy, że dzięki tym zmianom obszar stanie się atrakcyjniejszy dla potencjalnych inwestorów. Za pozyskane w ten sposób pieniądze możliwa będzie m.in. budowa nowego Urzędu Miasta* – mówił Michał Pasieczny, burmistrz Rumi.

Plan miejscowy znacząco ułatwia planowanie i opracowywanie projektów budowlanych. Znajdują się w nim bowiem informacje ważne dla inwestorów szukających właściwych działek. Z planu dowiadują się jakie budynki mogą stawiać na interesujących ich terenach. Istnienie miejscowego planu zagospodarowania przestrzennego znacząco skraca też czas potrzebny na załatwienie wszystkich formalności.

Tekst uchwały dot. miejscowego planu zagospodarowania przestrzennego dla obszaru centrum znajduje się na witrynie miejskiego Biuletynu Informacji Publicznej. Szukać należy w uchwałach kadencji 2014-2018, rok 2016, miesiąc – listopad, uchwała nr XXX/337/2016 z dnia 24 listopada 2016 r.

Prof. Edmund Wittbrodt prezesem Zrzeszenia Kaszubsko-Pomorskiego

Podczas walnego zjazdu Zrzeszenia Kaszubsko-Pomorskiego wybrano nowego prezesa – przez najbliższe trzy lata tę zaszczytną funkcję pełnił będzie związany z Rumią prof. Edmund Wittbrodt.

Oprócz Edmunda Wittbrodta o funkcję prezesa ubiegał się Eugeniusz Pryczkowski, kaszubski dziennikarz, poeta, pisarz, założyciel zespołu "Młodzëzna" oraz wiceprzewodniczący Rady Powiatu Kartuskiego. Spośród dwóch kandydatów delegaci wybrali Edmunda Wittbrodta stosunkiem głosów 174 do 133.

Profesor Wittbrodt jest inżynierem, nauczycielem akademickim, profesorem nauk technicznych, byłym rektorem Politechniki Gdańskiej, byłym ministrem edukacji narodowej oraz senatorem IV, V, VI, VII i VIII kadencji. Jest także zasłużonym działaczem Zrzeszenia Kaszubsko-Pomorskiego, laureatem tytułu Zasłużony dla Powiatu Wejherowskiego (2005 rok).

Nowy prezes Zrzeszenia urodził się w Rumi. Swoją edukację zaczynał w miejscowej Szkole Podstawowej nr 1. W latach sześćdziesiątych

Prof. Edmund Wittbrodt odbierający nagrodę Stowarzyszenia Gmin Małego Trójmiasta Kaszubskiego

związany był z Miejskim Domem Kultury. Jest współzałożycielem Rumskiego Uniwersytetu Trzeciego Wieku. W 1998 roku w uznaniu zasług otrzymał Honorowe Obywatelstwo Miasta.

Profesorowi Wittbrodtowi serdecznie gratulujemy i życzymy kadencji pełnej sukcesów!

Zakończenie remontu ciągu ulic Jaworskiego – Targowa – Rodziewiczówny

Od grudnia 2016 roku mieszkańcy ulic Jaworskiego, Targowej Rodziewiczówny, i Derdowskiego, a także wszyscy kierowcy przejeżdżający przez północne dzielnice Rumi, mogą korzystać z wyremontowanego ciągu komunikacyjnego.

W wydarzeniu wziął udział burmistrz Rumi Michał Pasieczny, sekretarz miasta Ryszard Grychtoł, wicestarosta powiatu wejherowskiego Witold Reclaf, radna powiatowa Łucja Słowikowska oraz radny Marcin Kaczmarek.

Nową drogę wybudowano w ramach programu rozwoju gminnej i powiatowej infrastruktury drogowej (popularnie nazywanego „schetynówką"). Inwestycja została zrealizowana również przy wsparciu finansowym powiatu wejherowskiego oraz partnerów prywatnych (firm TM S. C. i HANSE Sp. z o.o.).

– *W przypadku tej inwestycji początkowo znajdowaliśmy się w puli projektów rezerwowych, dopiero po kolejnych zmianach okazało się, że dodatkowe fundusze trafią właśnie do nas. Inwestycja odciąża przede wszystkim odcinek między rondem marszałka Płażyńskiego i Jana Pawła II* – mówi Michał Pasieczny, burmistrz Rumi.

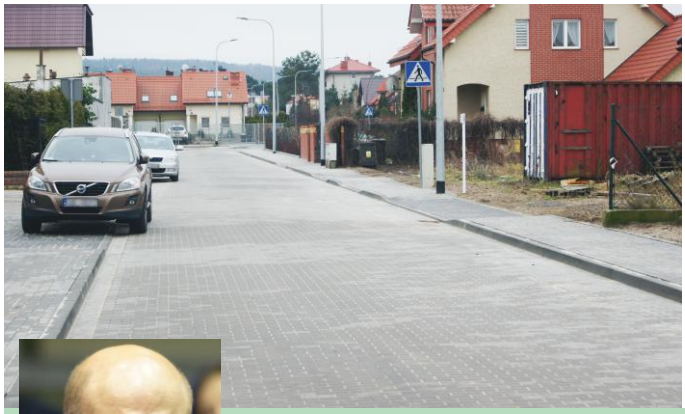

Nowa droga ma stanowić m.in. alternatywne połączenie ulicy Dąbrowskiego z drogą wojewódzką nr 100. Inwestycja zrealizowana została zgodnie z obowiązującymi standardami – na całej długości posiada kanalizację, oświetlenie i oznakowanie drogowe.

Oficjalny odbiór techniczny drogi odbył się 20 grudnia 2016 roku na skrzyżowaniu ulic Rodziewiczówny i Targowej.

Na realizację zadania Rumia zdobyła dotację z budżetu państwa w wysokości 556 320,00 zł. Udział powiatu w inwestycji to 500 000,00 zł. Partnerzy prywatni zasilili inwestycję kwotami 10.000 zł (TM S. C.) i 30.000 zł (HANSE). Całkowita wartość zadania: 1.112.641,98 zł.

Radny Marcin Kaczmarek

Gdy zostałem radnym mieszkańcy ulic Targowej, Rodziewiczówny oraz Jaworskiego sygnalizowali o problemach związanych z dziurami po każdym deszczu. Woda, która zalegała w dziurach po przejechaniu samochodu wlewała się do ogrodów mieszkańców i w niektórych przypadkach dochodziła do budynków. Początkowo mieszkańcy prosili o wyrównanie przez spychacz terenu oraz ewentualnie dosypanie stabilniejszego materiału , który nie wypłukiwałby się tak szybko, co zostało wykonane.

W późniejszym czasie, gdy przekazywałem mieszkańcom informację od burmistrza Michała Pasiecznego o możliwości wybudowania drogi z kostki to większość patrzyło na mnie ze zdziwieniem i niedowierzaniem, po prostu nie wierzyli, że powstanie droga. Chciałbym bardzo serdecznie podziękować panu burmistrzowi za skuteczne rozmowy w starostwie i dopięcie budowy tych dróg.

Nowe oblicze przystanku SKM Rumia Janowo

Znany jest wykonawca remontu przystanku SKM Rumia Janowo. Za długo oczekiwaną inwestycję odpowiedzialne będzie Przedsiębiorstwo Usługowo-Handlowe Rajbud. Inwestorem jest PKP Szybka Kolej Miejska w Trójmieście Sp. z o.o.

Wizualizacja przystanku SKM Rumia Janowo

Remont rozpocznie się w przyszłym roku i potrwa ok. 12 miesięcy. Janowski przystanek zmieni się nie do poznania. Wymienione zostaną wiaty przystankowe i ławki. Do magazynów SKM wrócą stare zegary, głośniki, kosze, gabloty i tablice informacyjne. Na peronie pojawią się podświetlane gabloty, nowoczesne oznakowanie, kasowniki i kosze. Komfort korzystania z przystanku podniosą ławki stalowe z siedziskiem z egzotycznego drewna Jatoba. Przewidziano montaż aż szesnastu sztuk. Dodatkowo w obrębie obiektu powstaną cztery nowe wiaty.

Za bezpieczeństwo odpowiadał będzie monitoring oraz zintegrowany system informacji. Rozwiązany zostanie też problem z dostępem dla osób niepełnosprawnych, rodziców z wózkami czy rowerzystów – z poziomu kładki na peron będzie można dostać się windą. Usunięte zostaną także zagrażające bezpieczeństwu drzewa i krzewy. Wartościowe okazy zostaną odpowiednio zabezpieczone lub poddane cięciom pielęgnacyjnym.

W ramach prac zmodernizowana zostanie też sieć trakcyjna oraz nawierzchnia torowa.

Umowę między SKM a Przedsiębiorstwem Usługowo-Handlowym „Rajbud" podpisano 5 grudnia. Jej wartość sięga ok. 8,2 mln zł. W związku z realizacją prac w przyszłym roku przewidziane są utrudnienia dla pasażerów. O postępach prac i związanych z nimi utrudnieniach będziemy informować na bieżąco.

Przypomnijmy, że miasto Rumia jest w trakcie opracowania dokumentacji na budowę węzła integracyjnego, w którego skład wejdzie m.in. połączenie osiedla Janowo z Drogą Krajową nr 6.

Rumskie „schetynówki" na oficjalnej liście

Dwie lokalne inwestycje – budowa ulicy Bądkowskiego oraz ronda u zbiegu ulic Pomorskiej i Gdańskiej – znalazły się na ostatecznej liście rankingowej wniosków o dofinansowanie w ramach programu rozwoju gminnej i powiatowej infrastruktury drogowej na lata 2016-2019 (edycja 2017).

Dokument umieszczono na stronie internetowej Biuletynu Informacji Publicznej Pomorskiego Urzędu Wojewódzkiego w Gdańsku. Wynika z niego, iż dofinansowaniem w 2017 r. objętych zostanie 23 inwestycji o łącznej wartości 102 777 267 zł, z czego 43 743 828 zł to dofinansowanie w ramach programu rozwoju gminnej i powiatowej infrastruktury drogowej na lata 2016-2019.

Na drogi gminne warte 47 587 654 zł przeznaczono łącznie 21 871 914 zł. Modernizacja obejmie 16,5 kilometra dróg. Na drogi powiatowe o łącznej wartości 55 189 613 zł przeznaczono dofinansowanie w wysokości 21 871 914 zł. Modernizacja obejmie 60,8 km dróg.

Realizacja wszystkich zadań pozwoli wyremontować ok. 77,3 km dróg lokalnych w województwie pomorskim.

Rumia przy współpracy ze Starostwem Powiatowym w Wejherowie na budowę ronda w Janowie uzyskała 794 577 zł, łączny koszt inwestycji wyniesie 1 589 155 zł. Budowa ulicy Bądkowskiego pochłonie 1 282 623 zł. Z tej kwoty dofinansowanie wyniesie 641 311 zł. Prace rozpoczną się w 2017 roku.

Ulice Pułkownika Dąbka i Skarpowa – oddane do użytku

Od grudnia mieszkańcy ulic Pułkownika Dąbka i Skarpowej mogą korzystać z nowych dróg osiedlowych. W dniu 17 grudnia zorganizowano z inicjatywy mieszkańców oraz radnej Beaty Ławrukajtis oficjalne otwarcie ulic.

W wydarzeniu udział wzięli również burmistrz Michał Pasieczny, sekretarz Ryszard Grychtoł oraz radna Beata Ławrukajtis. Pierwszy oficjalny przejazd historycznym motorem Junak poprzedziło uroczyste przecięcie wstęgi.

– Czasami przed bramą miałam 70-centymetrowe dziury po deszczu. Było strasznie. Z kolei latem, kiedy było ciepło, okolice przypominały Saharę. Kurz sięgał dachów. Teraz będzie super – mówiła podczas otwarcia p. Jadwiga, jedna z mieszkanek.

Inwestycja została sfinansowana ze środków własnych Gminy Miejskiej Rumia i kosztowała ponad 900 000 złotych (726 tys. ul. Płk. Dąbka i 214 tys. ul. Skarpowa).

Radna Beata Lawrukajtis

Ulica Płk Dąbka po każdym deszczu stawała się rwącym potokiem, zalewała ul. Towarową błotem, kamieniami. Stanowiło to duże niebezpieczeństwo dla ruchu na drodze powiatowej. Obydwie ulice posiadały dokumentację blisko 10 lat. Niestety w poprzedniej kadencji nie doczekały się one realizacji. W obecnej kadencji dzięki wsparciu wielu osób udało się wybudować ulice.

Więcej zieleni przy ul. Topolowej i Różanej

Prawie 1,5 miliona dofinansowania otrzyma Rumia na rozwój terenów zielonych. Dzięki pozyskanym przez Urząd Miasta pieniądzom utworzone zostaną tzw. zielone wyspy w dwóch lokalizacjach – przy ul. Różanej i ul. Topolowej.

W ramach robót budowalnych przy ulicy Topolowej zaplanowano nasadzenie roślinności, utworzenie strefy rekreacyjnej dla młodzieży i dorosłych (ogólnodostępnej siłowni na świeżym powietrzu) oraz strefy wypoczynkowo-parkowej. W ramach inwestycji zamontowane zostaną również karmniki, poidła i budki lęgowe dla ptaków oraz domki dla owadów.

Realizacja projektu pozwoli na podniesienie jakości zieleni znajdującej się w okolicy, a także stworzy przestrzeń wypoczynku dla mieszkańców.

Przy ulicy Różanej zaplanowano nasadzenie różnorodnych gatunków krzewów, kwiatów, bylin i traw, utworzenie ogólnodostępnej siłowni na świeżym powietrzu oraz strefy wypoczynkowo-parkowej. W południowej części kompleksu przewidziano miejsca na wypoczynek i relaks dla mieszkańców.

Powstałe tereny będą dostępne dla osób niepełnosprawnych.

Projekt „Zielona wyspa – rozwój terenów zielonych na terenie Gminy Miejskiej Rumia" realizowany w ramach Programu Operacyjnego Infrastruktura i Środowisko 2014-2020 ma na celu poprawę jakości środowiska miejskiego.

Projekt otrzymał dofinansowanie w wysokości do 85% kosztów kwalifikowanych. Całkowity koszt realizacji projektu to 1 756 138,30 złotych. Wartość dofinansowania wynosi 1 492 717,55 złotych.

PUK – rok zmian i ciężkiej pracy

Rozmowa ze Stanisławem Pogorzelskim, prezesem Przedsiębiorstwa Usług Komunalnych Sp. z o.o w Rumi

Panie Prezesie jaki był ten rok dla PUK?

Miniony rok to czas bardzo dużych zmian. Koniecznym stało się rozpoczęcie gruntownej naprawy spółki tak by ocalić miejsca pracy i tak by mogła w końcu zacząć służyć mieszkańcom na miarę swoich możliwości. Rozpoczęliśmy proces restrukturyzacji, poszukiwania oszczędności i nowych źródeł dochodów dla firmy.

Co już udało się naprawić?

Całkiem sporo moim zdaniem. Wypowiedzieliśmy dużo niepotrzebnych umów, twardo negocjujemy z dostawcami np. paliwa czy ubezpieczeń. Zaczęliśmy – na razie na małą skalę wymianę najstarszych pojazdów czy urządzeń – często ponad 30 letnich, których eksploatacja i naprawy są bardzo kosztowne.

Oferujemy nowe usługi także dla indywidualnych odbiorców jak serwis opon do którego zapraszam czy regularna pielęgnacja trawników z których korzysta coraz więcej mieszkańców Rumi. I jest to według mnie prawidłowa sytuacja. Zamawiając w PUK koszenie trawników, wywóz odpadów po remoncie mieszkania czy wymieniając opony na zimowe pamiętajmy, że zysk wróci do miasta i może być przeznaczony np. remonty dróg czy stypendia szkolne.

Wspomina Pan o przychodach PUK. Jak wyglądać będzie pod tym względem rok 2017?

Intensywne pozyskiwanie klientów stało się jednym z moich priorytetów już w 2016 roku. Świadczy o tym m.in. skokowe zwiększenie liczby klientów (firm) od momentu objęcia spółki o ponad 25%! Ten rok z pewnością będzie rekordowy, bo PUK wygrał przetargi na obsługę m.in. gminy Luzino, Kosakowo, Marynarki Wojennej w Gdyni, sieci Orlen czy GCS-u. Jeszcze nigdy w historii PUK nie obsługiwał tylu mieszkańców i firm. To także nadal oczywiście kompleksowa obsługa naszego miasta – w coraz wyższym standardzie.

Czy coś zmieniło się dla mieszkańców?

Zdecydowanie, tak. Od samego początku staram się wprowadzać różne rozwiązania, które ułatwiają życie mieszkańcom Rumi jak i naszym klientom z innych miast. To cały szereg nowości m.in. bez problemu możemy już płacić w kasie PUK kartami płatniczymi. Mamy również w końcu stronę internetową www.pukrumia.pl przez którą można zamówić i opłacić różne usługi np. worki BIG-BAG czy kontenery po remoncie. Mieszkańcy mogą też sprawdzić tam harmonogram wywozu odpadów dla swojej posesji. Dużym ułatwieniem jest wydłużenie godzin pracy PSZOK – teraz pracujemy siedem dni w tygodniu od rana do wieczora i każdy mieszkaniec może samodzielnie przywieźć odpady.

Plany na kolejne lata?

W teorii to proste. Chcemy stać się prawdziwie nowoczesnym przedsiębiorstwem, które będzie oferować coraz szerszy zakres usług wysokiej jakości jak i przedsiębiorstwem cenionym przez pracowników jako atrakcyjne miejsce pracy. Czeka nas m.in. proces odnowienia parku maszynowego, budowa PSZOK i sporo innych wyzwań, ale dzięki zaangażowaniu wszystkich pracowników wierzę, że nam się uda.

Dziękuję za rozmowę

PUK, czyli Przedsiębiorstwo Usług Komunalnych Sp. z.o.o w Rumi to spółka, której właścicielem w 100% jest Gmina Rumia. Spółka zajmuje się świadczeniem usług związanych m.in. z gospodarką odpadami, sprzątaniem, pielęgnacją zieleni oraz robotami drogowymi.

Oszczędniej dzięki wspólnym zakupom

Rumia weszła w skład grup zakupowych prądu i gazu. Dzięki temu w 2017 roku uda się uzyskać oszczędności rzędu nawet 57% na energii elektrycznej oraz 17% - na gazie.

Energię elektryczną zakupimy m.in. wspólnie z Gdynią, gminą Kosakowo, powiatem lęborskim, gminą Tczew, a także innymi podmiotami – Akademią Morską w Gdyni, Zakładem Usług Wodnych w Słupsku czy Powiatową Stacją Sanitarno-Epidemiologiczną w Gdyni.

Wspólne zakupy prądu są coraz popularniejsze. Pozwalają one na uzyskanie od operatorów korzystniejszych warunków finansowych. Duże znaczenie ma przy tym wielkość grupy zakupowej – w tym roku liczyła ona aż 39 podmiotów. Łączny szacowany wolumen energii zakupionej przez całą grupę wyniesie aż 67 059 MWh (3375 punktów poboru).

Przetarg koordynował gdyński Zarząd Dróg i Zieleni będący także liderem grupy zakupowej. Podzielono go na dwie części. Pierwsza dotyczyła zakupu energii elektrycznej dla budynków, druga – oświetlenia ulicznego. Zwycięzcą przetargu została spółka Energa-Obrót SA.

Rumia, wraz z 33 przedstawicielami Obszaru Metropolitalnego Gdańsk-Gdynia-Sopot oraz Forum Norda, postawiła także na wspólny zakup gazu. Dzięki temu wszystkie podmioty oszczędzą ponad 17% w stosunku do cennikowych stawek Polskiego Górnictwa Naftowego i Gazownictwa SA. Łącznie daje to prawie 4 miliony złotych.

Przetarg ogłoszony został przez Okręgowe Przedsiębiorstwo Energetyki Cieplnej Sp. z o.o. (jednocześnie lidera grupy zakupowej) w Gdyni, wygrała go firma Hermes Energy Group S.A.

Rumianie z pasją

Adam Januszewski i jego Fiat 125p

Rumia pełna jest mieszkańców posiadających oryginalne pasje. Jednym z nich jest pan Adam Januszewski, miłośnik klasycznych samochodów, właściciel Fiata 125p, którego część internautów może kojarzyć z profilem Facebook „Rumski Fiat 125p".

W ręce pana Adama Fiat wpadł w lutym 2015 roku. Wcześniej znajdował się w Katowicach, kilka lat spędził w gdyńskim Muzeum Motoryzacji. Potem trafił do prywatnego właściciela z okolic Wejherowa, który po dwóch latach używania odsprzedał go naszemu bohaterowi. Pan Adam zdecydował się na odkupienie auta przez sentyment. Podobnym Fiacikiem jako młody chłopak uczył się jeździć.

Autko, jak na cenny zabytek przystało, na co dzień stoi w garażu. Jego właściciel korzysta ze swojego klasyka wyłącznie w słoneczne dni. Naturalnie bierze też udział w różnych zjazdach i spotkaniach tematycznych. Pomaga też w organizacji imprez miejskich – Rumskiego Fiata 125p można było podziwiać np. podczas Parady Niepodległości w 2015 roku.

W 2015 roku pan Adam wygrał plebiscyt na „Klasyk Sierpnia 2015" organizowany przez branżowy portal http://klassikauto.pl/. Jak sam mówi – był to najlepszy prezent urodzinowy, jaki mógł otrzymać jego Fiat. W chwili wręczania nagrody kończył bowiem okrągłą czterdziestkę.

„Rumianie z pasją" to nowy cykl w biuletynie Rumskie Nowiny. Opisujemy w nim mieszkańców Rumi z oryginalnymi zainteresowaniami i nietypowymi pasjami.

Góra Markowca

Autor artykułu: DarekRybacki
Prowadzi blog Szum Rumi (www.szumrumi.pl)

Góra Markowca to jedno z najbardziej interesujących i znanych miejsc w naszym mieście. Jest to nie tylko dobry punkt widokowy, lecz także – ze względu na swoją historię i pozostałości po niej – miejsce unikalne w skali całego Pomorza.

Powszechnie uważa się, że na szczycie wzniesienia znajdują się bunkry. Prawda jest jednak znacznie ciekawsza. Żelbetowe pozostałości to resztki niemieckiej baterii obrony przeciwlotniczej z 1942 roku (259. Marine Flak Abteilung). W jej skład wchodziły cztery działa Flak 105 mm, poczwórnie sprzężone działko kal. 20 mm, dalmierz i radar Würzburg FuMG 62. Niemieckie działa potrafiły strzelać do obiektów o wymiarach 3×4 metry znajdujących się… nieopodal Kępy Oksywskiej!

W czasach II wojny światowej Góra Markowca stanowiła prawdziwą twierdzę, której siła ogniowa skutecznie uniemożliwiała aliantom swobodne loty w okolicach dzisiejszego Trójmiasta. Tak było chociażby w kwietniu 1944 roku, podczas słynnego alianckiego nalotu na gdyński port.

U schyłku wojny, w marcu 1945 roku, niemieccy okupanci zaciekle bronili Góry Markowca, przez kilka dni odpierając ataki I Brygady Pancernej im. Bohaterów Westerplatte. W wyniku walk alianci stracili aż osiem czołgów. Z rejonu Góry Markowca siły niemieckie wycofały się dopiero 27 marca.

Po zakończeniu wojny obiekt przez wiele lat był wyspą skarbów dla poszukiwaczy militariów. Narosło też wokół niego wiele legend. Najpopularniejsza mówi o podziemnych tunelach rzekomo wydrążonych przez Niemców w celu ukrycia skarbów.

Kto wie? Może Bursztynowej Komnaty powinniśmy szukać właśnie w naszym mieście?

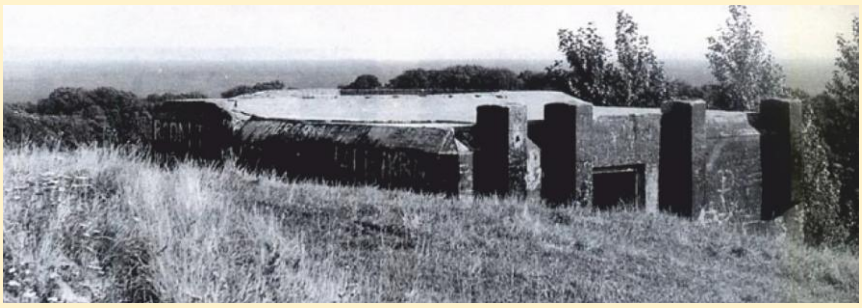

Góra Markowca. Źródło: Archeologia Wojskowa nr VI

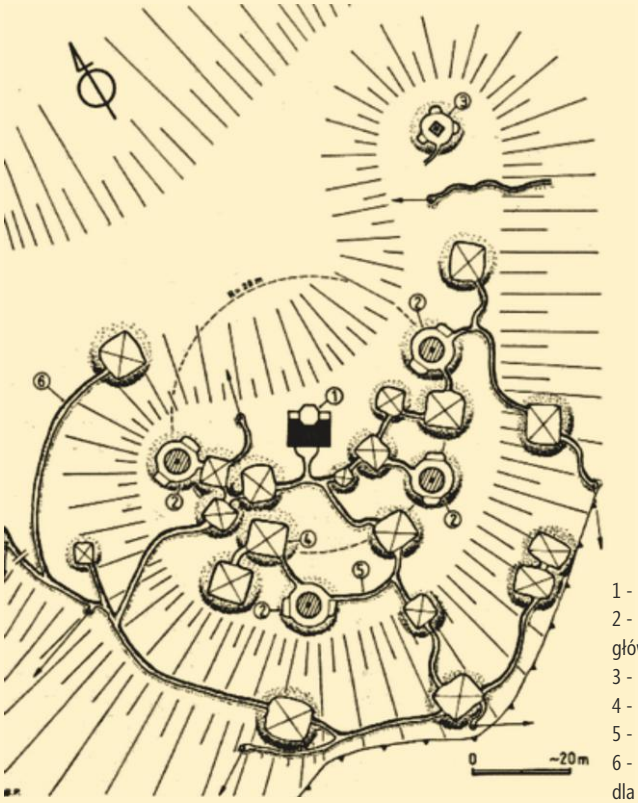

1 - schron dowodzenia
2 - stanowiska ogniowe artylerii głównej z betonowymi podstawami
3 - stanowisko armaty osłonowej
4 - schrony drewniano ziemne
5 - rowy łączące
6 - linia stanowisk ogniowych i ukryć dla piechoty

Struktura umocnień na wzgórzu. Źródło: Archeologia Wojskowa nr VI

Obowiązek Meldunkowy

ZGŁOSZENIE POBYTU STAŁEGO
1. NUMER PESEL *
2. PŁEĆ **
K M
3. NAZWISKO
4. IMIĘ PIERWSZE
5. KOLEJNE IMIONA
6. NAZWISKO RODOWE
7. NAZWISKA POPRZEDNIE

W aktualnie obowiązującej ustawie z dnia 24 września 2010 r. o ewidencji ludności (Dz. U. z 2016 r., poz. 722, z późn. zm.) w rozdziale 4 został określony obowiązek meldunkowy.

Obywatel polski:

1) przebywający na terytorium Rzeczypospolitej Polskiej jest obowiązany zameldować się w miejscu pobytu stałego lub czasowego najpóźniej w 30 dniu, licząc od dnia przybycia do tego miejsca – wypełniając stosowny druk.

2) opuszczając miejsce pobytu stałego albo opuszczając miejsce pobytu czasowego przed upływem deklarowanego okresu pobytu (również wyjeżdżając poza granice Rzeczypospolitej Polskiej na pobyt stały) obowiązany jest wymeldować się – wypełniając stosowny druk.

3) może również wymeldować się z obecnego miejsca pobytu stałego lub czasowego dokonując zameldowania w nowym miejscu pobytu,

4) jest obowiązany zgłosić wyjazd, na okres dłuższy niż 6 miesięcy, poza granice Rzeczypospolitej Polskiej oraz zgłosić powrót z tego wyjazdu.

Można mieć jedno miejsce pobytu stałego i jedno miejsce pobytu czasowego

Obowiązku meldunkowego można dopełnić osobiście lub przez pełnomocnika, legitymującego się pełnomocnictwem udzielonym na piśmie i po okazaniu przez pełnomocnika do wglądu jego dowodu osobistego lub paszportu. W przypadku działania przez pełnomocnika pobierana jest opłata skarbowa w wysokości 17,00 zł. Pełnomocnictwo nie podlega opłacie skarbowej jeżeli jest udzielane małżonkowi, rodzicom, dziadkom, dzieciom, wnukom lub rodzeństwu.

Wymeldowania się z miejsca pobytu stałego lub czasowego i zgłoszenia wyjazdu poza granice Rzeczpospolitej Polskiej oraz powrotu z wyjazdu poza granice Rzeczpospolitej Polskiej można dokonać w formie dokumentu elektronicznego przy wykorzystaniu środków komunikacji elektronicznej, na zasadach określonych w ustawie z dnia 17 lutego 2005 r. o informatyzacji działalności podmiotów realizujących zadania publiczne (Dz. U. z 2014 r., poz.1114, z późn. zm.). Formularze składane w formie dokumentu elektronicznego są uwierzytelniane przez zastosowanie kwalifikowanego certyfikatu przy zachowaniu zasad przewidzianych w ustawie z dnia 5 września 2016 r. o usługach zaufania i identyfikacji elektronicznej (Dz. U. z 2016 r., poz. 1579), lub profilu zaufanego ePUAP.

Od wydawanego zaświadczenia o zameldowaniu na pobyt czasowy, wymeldowaniu z pobytu stałego lub czasowego, zgłoszeniu wyjazdu poza granice Rzeczypospolitej Polskiej lub powrotu z tego wyjazdu pobierana jest opłata skarbowa w wysokości 17,00 zł.

Stypendia Burmistrza

W dniu 15 grudnia przed sesją budżetową Rady Miejskiej burmistrz Miasta Rumi Michał Pasieczny wręczył stypendia. Nagrodami pieniężnymi w wysokości od kilkuset do ponad tysiąca złotych zostali wyróżnieni uczniowie, którzy w mijającym roku wykazali się wybitnymi osiągnięciami artystycznymi oraz sportowymi.

Mamy bardzo zdolną młodzież, która osiąga sukcesy na poziomie krajowym. Bardzo cieszę się, że tych wybitnych uczniów mogliśmy dzisiaj wyróżnić. To na pewno bardzo dobra forma nagrody ale i motywacji do pracy w przyszłości – powiedział podczas uroczystości stypendiów Burmistrz Michał Pasieczny.

Zostało wyróżnionych 57. osób

Mistrzostwa Polski w gimnastyce artystycznej

Rumia stoi gimnastyką artystyczną. W ostatni weekend listopada w Miejskim Ośrodku Sportu i Rekreacji odbyły się Drużynowe Mistrzostwa Polski Seniorek i Juniorek.

Gimnastyczki z całego kraju rywalizowały w dwóch kategoriach – seniorów i juniorów. Wśród dorosłych zawodniczek najlepszy okazał się duet Janina Sidorik oraz Roksana Zduniak reprezentujące barwy PTG Sokół Kraków. Zaledwie kilka punktów zabrakło do zwycięstwa zespołowi UKS Błękitna Szczecin – Julii Kondzioła oraz Małgorzacie Romaniuk. Trzecie miejsce wywalczył UKS Pałac Młodzieży Warszawa (Anna Zhelezniak i Paula Mochtak), czwarte - MKS Kusy Szczecin (Julia Jakowczyk, Anna Fydrych).

W kategorii juniorek wystartowało aż 14 zespołów m.in. z Poznania, Warszawy, Szczecina, Łodzi czy Katowic. Nie zabrakło też popularnego UKS Jantar Gdynia. Najwyższy stopień podium zajął po raz kolejny zespół PTG Sokół Kraków (Wiktoria Mielec, Aleksandra Chełmecka, Julia Chochół), tuż za nim uplasowały się zawodniczki lokalnego Jantaru (Natalia Wiśniewska, Paulina Kaczor, Victoria Kozłowska). Tuż za nimi znalazły się Natalia Kulig, Laura Osada i Amelia Przybylska z MUKS Widzew Łódź.

Nagrody w imieniu Burmistrza wręczyli wiceprzewodnicząca rady miejskiej Małgorzata Łoboz oraz Radny Tomasz Urbaniak-Dzienisz.

Szczegółowe wyniki oraz galerię zdjęć znaleźć można na stronie rumia.eu.

Sukcesy rumskich tancerzy

Reprezentanci szkół tanecznych Masta Dance i Creative Dance odnieśli w ostatnich miesiącach liczne sukcesy zarówno w zawodach regionalnych, jak i podczas Mistrzostw Świata.

Mistrzostwa Świata World Artistic Dance Federation w Libercu w Czechach. fot. Masta Dance

Młode zawodniczki szkoły Masta Dance reprezentowały Rumię na Mistrzostwach Świata World Artistic Dance Federation w Libercu w Czechach organizowanych pod koniec listopada. Rywalizowały w różnych grupach wiekowych w stylach jazz dance, contemporary ballet oraz artistic dance show.

Indywidualne Mistrzostwo Świata w kategorii contemporary ballet duos mini kids zdobyły Marta Lipowska oraz Helena Miłek, w kategorii drużynowej – grupy „Czarodziejki" (contemporary ballet oraz jazz dance small teams mini kids) i „Czarownice" (contemporary ballet showcases juveniles).

Drugie miejsce w swoich kategoriach zajęły Emilia Mrozowska i Martyna Jakubowska, Wiktoria Pastuszczak i Julia Rendaszka oraz zespoły „Czarownice" i „Czarownice Mini".

Dużymi sukcesami mogą pochwalić się także tancerze z Creative Dance, którzy podczas Mistrzostw Województwa Pomorskiego i Ogólnopolskiego Turnieju w Wejherowie zdobyli tytuły mistrzowskie, a także zajęli wysokie II miejsce w klasyfikacji klubowej.

Duet Cezary Siedlecki i Dominika Górczak wrócili z Wejherowa z tytułem Mistrzów Województwa w stylu latynoamerykańskim i II Wicemistrzów Województwa w stylu standardowym w kategorii Dorośli.

I miejsce i tytuł Mistrzów Województwa w stylu latynoamerykańskim przypadł w udziale Marcinowi i Katarzynie Sywula. Z kolei Mieczysław i Ewa Cichy zdobyli tytuł II Wicemistrzów Województwa w stylu latynoamerykańskim i IV miejsce w stylu standardowym. Zawodnicy występowali w kategorii Senior I OPEN.

Serdecznie gratulujemy!

UWAGA!

Przypominamy o nieodpłatnym odbiorze dużych sprzętów RTV i AGD z domów i mieszkań!

WYSTARCZY ZADZWONIĆ!

58 624 66 11

lub wypełnić formularz:

http://kzg.pl/gospodarka/gospodarka-odpadami/formularz/

Co odbieramy?
Duży sprzęt RTV i AGD (elektroodpady) o wadze **powyżej 20 kg.**

Uwaga!
Odbierany jest wyłącznie sprzęt kompletny i pochodzący z gospodarstw domowych. Zbiórka nie dotyczy odpadów pochodzących z działalności gospodarczej oraz rolniczej. Kierowcy odbierający sprzęty nie świadczą usługi ich demontażu z zabudowy.

Przygotowanie sprzętu do odbioru
Urządzenie należy odłączyć od prądu i opróżnić. Lodówka powinna być rozmrożona. Należy także zabezpieczyć wszystkie ruchome elementy oraz wymontować sprzęt z zabudowy.

Terminy odbiorów
Data odbioru ustalana będzie indywidualnie. Odbiory odbywać się będą **od wtorku do soboty** włącznie. Termin zostanie potwierdzony telefonicznie przez pracowników Związku.

Kontakt:
Komunalny Związek Gmin „Dolina Redy i Chylonki"
ul. Konwaliowa 1, 81-651 Gdynia
www.kzg.pl, dgo@kzg.pl
58 624 66 11

Terminy sesji, posiedzeń Komisji Rady Miejskiej Rumi oraz dyżurów Przewodniczącego Rady i Wiceprzewodniczących

Komisja Samorządowa	2 lutego, godz. 16.00 (czwartek) w siedzibie Urzędu Miasta Rumi
Komisja Kultury	2 lutego, godz. 16.45 (czwartek) w siedzibie Urzędu Miasta Rumi
Komisja Oświaty i Wychowania	2 lutego, godz. 17.30 (czwartek) w siedzibie Urzędu Miasta Rumi
Komisja Bezpieczeństwa	6 lutego, godz. 16.30 (poniedziałek) w siedzibie Urzędu Miasta Rumi
Komisja Sportu, Rekreacji i Promocji	6 lutego, godz. 17.30 (poniedziałek) w siedzibie Urzędu Miasta Rumi
Komisja Rewizyjna	6 lutego, godz. 18.30 (poniedziałek) w siedzibie Urzędu Miasta Rumi
Komisja Finansowo-Budżetowa	7 lutego, godz. 16.30 (wtorek) w siedzibie Urzędu Miasta Rumi
Komisja ds. Rodziny, Zdrowia i Opieki Społecznej	7 lutego, godz. 17.00 (wtorek) w siedzibie Urzędu Miasta Rumi
Komisja Polityki Gospodarczej	7 lutego, godz. 17.30 (wtorek) w siedzibie Urzędu Miasta Rumi
Komisja Polityki Przestrzennej	8 lutego, godz. 17.30 (środa) w siedzibie Urzędu Miasta Rumi

Sesja Rady Miejskiej Rumi

9 lutego 2017 rok godz.11.00. w Urzędzie Miasta Rumi.
Tematy wiodące sesji w dniu 9 lutego 2017 r.:

- Profilaktyka i rozwiazywanie problemów alkoholowych i przeciwdziałania narkomanii w środowisku lokalnym,
- Roczne plany pracy Komisji Rady,
- Kultura, sport i rekreacja w mieście:
- Sprawozdanie Komisji Kultury,
- Sprawozdanie Komisji Sportu, Rekreacji i Promocji
- Sprawozdanie z działalności Miejskiego Domu Kultury w Rumi
- Sprawozdanie z działalności Miejskiej Biblioteki Publicznej w Rumi
- Sprawozdanie z działalności Miejskiego Ośrodka Sportu i Rekreacji w Rumi.

Planowane dyżury Przewodniczącego Rady i Wiceprzewodniczących Rady w miesiącu styczniu i lutym 2017 roku:

02.01 godz. 16.00-17.00 – Wiceprzewodniczący Rady Florian Mosa,
09.01 godz. 16.00-17.00 – Wiceprzewodnicząca Rady Małgorzata Łoboz,
16.01 godz. 16.00-17.00 – Wiceprzewodniczący Rady Florian Mosa,
23.01 godz. 16.00-17.00 – Wiceprzewodnicząca Rady Małgorzata Łoboz,
30.01 godz. 16.00-17.00 – Przewodniczący Rady Ariel Sinicki,
06.02 godz. 16.00-17.00 – Wiceprzewodniczący Rady Florian Mosa,
13.02 godz. 16.00-17.00 – Wiceprzewodnicząca Rady Małgorzata Łoboz,
20.02 godz. 16.00-17.00 – Wiceprzewodniczący Rady Florian Mosa,
27.02 godz. 16.00-17.00 – Przewodniczący Rady Ariel Sinicki.

Rumska Rada Seniorów dyżuruje w Stacji Kultura w każdy ostatni wtorek miesiąca 12.00-14.00.
Zapraszamy do rozmowy będziemy razem przekonywali władze Rumi, szukali sposobów realizacji najlepszych wspólnych pomysłów".

TELEFONY ALARMOWE

Wojewódzkie Centrum Powiadamiana Ratunkowego	**112**
Pogotowie Ratunkowe	**999**
Straż Pożarna	**998**
Jednostka Ratowniczo-Gaśnicza nr 2 Państwowej Straży Pożarnej w Rumi	**58 671-01-98** **58 679-47-12**
Policja	**997**
Komisariat Policji w Rumi	**58 679-67-22**
Straż Miejska	**58 679-35-55** **58 671-94-73** **58 679-65-73**
Nocna i świąteczna opieka medyczna Rumia (pon. – pt.: 18.00 – 8.00, NZOZ Nr1 ul. Derdowskiego 24 sob. – niedz.: 24h)	**58 679-69-50**
Szpital Specjalistyczny w Wejherowie	**58 572-72-00**
Pogotowie Ciepłownicze	**993**
Pogotowie Gazowe	**992, 58 671-18-82**
Pogotowie Wodno-Kanalizacyjne	**994, 58 621-90-19**
Pogotowie Energetyczne	**991, 801 404 404**
Referat Obrony Cywilnej i Zarządzania Kryzysowego UM Rumi	**58 679-65-89**
Miejski Ośrodek Pomocy Społecznej	**58 671-05-56**
Zakład Usług Kominiarskich	**58 671-08-30** **58 677-12-40**

SŁUŻBA ZDROWIA

NZOZ ul. Derdowskiego 24, Rumia	**58 671-15-11**
NZOZ Ul. Katowicka 16 , Rumia	**58 671 72 10**
Centrum Medyczne IMED	**58 672 11 02**
Koordynator Ratowniczych Działań Med.	**58 301-73-44** **601-408-183**
Powiatowa Stacja Sanit.-Epid	**58 672-74-23**
Szpital Specjalistyczny Wejherowo	**58 572-72-00**
Apteka Całodobowa Apteka EKOzdrowie Dębogórska 132, Rumia	**58 670 48 48**

Godziny przyjęć w Urzędzie Miasta Rumia

Interesanci przyjmowani są codziennie w godzinach pracy **(pon. 9:00-17:00; wt.-pt. 7:30-15:30)**.

Wydział Urbanistyki i Architektury oraz **Referat Gospodarki Nieruchomościami** przyjmuje zgodnie z godzinami otwarcia UM z wyjątkiem **czwartków.**

Referat Podatków i Opłat Wydziału Finansowo-Budżetowego oraz Wydział Spraw Społecznych przyjmują zgodnie z godzinami otwarcia UM z wyjątkiem **wtorków i czwartków**.

Michał Pasieczny, Burmistrz Rumi i Marcin Kurkowski, Zastępca Burmistrza Rumi przyjmują mieszkańców w poniedziałki, w godz. 13.00-17.00, po uprzednim umówieniu się przez Sekretariat tel. 58 679 65 00

KALENDARZ IMPREZ

STYCZEŃ 2017

03.01 (Wtorek)

godz. 18.00 Taniec Hula (prowadzenie Justyna Miąc), Stacja Kultura Biblioteka Główna ul. Starowiejska 2

5.01 (Czwartek)

godz. 18.00 *TEATRALNY CZWARTEK*, „Emigrantka" spektakl Teatru Komedii Valldal, Miejski Dom Kultury, ul. Mickiewicza 10

06.01 (Piątek)

godz.11.00-13.30 Orszak Trzech Króli, Przemarsz Orszaku ulicami: Sabata, Sobieskiego, Dąbrowskiego, Świętojańską pod pomnik Św. Jana Pawła II

godz. 16.00-20.00 Rumska Liga Halowa - 4 kolejka, Hala MOSiR, ul. Mickiewicza 49

07.01 (Sobota)

Godz. 16.00- 20.00 Rumska Liga Halowa - 5 kolejka, Hala MOSiR, ul. Mickiewicza 49

08.01 (Niedziela)

Godz. 10.00 i 11.30 Koncert Kolęd w wykonaniu Chóru Szkoły Muzycznej II Stopnia z Gdyni pod dyr. Marty Płockiej, kościół św. Jana z Kęt w Rumi

Godz. 15.00-19.00 Rumska Liga Halowa - 6 kolejka, Hala MOSiR, ul. Mickiewicza 49

09.01 (Poniedziałek)

Godz. 09.00-13.00 Mistrzostwa Powiatu Wejherowskiego Szkół Podstawowych i Gimnazjalnych w Sztafetach Pływackich Dziewcząt i Chłopców, Pływalnia MOSiR, ul. Rodziewiczówny 8

10.01 (Wtorek)

godz. 18.00 Taniec Hula (prowadzenie Justyna Miąc), Stacja Kultura Biblioteka Główna ul. Starowiejska 2

11.01 (Środa)

godz. 18.00 Wernisaż wystawy wyróżnionych dyplomów z wydziału Sztuki Nowych Mediów Polsko-Japońskiej Akademii Technik Komputerowych - „Stamps" Magdaleny Bieleckiej oraz „Song of myself" Katarzyny Gnacińskiej, kurator Beata Cedrzyńska, Stacja Kultura Biblioteka Główna ul. Starowiejska 2

12.01 (Czwartek)

Godz. 09.00-14.00 Mistrzostwa Powiatu Wejherowskiego Szkół Gimnazjalnych w Halowej Lekkiej Atletyce, Hala MOSiR, ul. Mickiewicza 49

godz. 18.00 WERNISAŻ MALARSTWA autor: Artur Bełczykowski, w części artystycznej wystąpi: Agnieszka Babicz, Miejski Dom Kultury, ul. Mickiewicza 10

13.01 (Piątek)

godz. 18.15 Warsztaty teatralne dla dzieci – grupa młodsza (prowadzenie Anna Rekowska oraz Dorota Wolter), Stacja Kultura Biblioteka Główna ul. Starowiejska 2

godz. 19.15 Warsztaty teatralne dla dzieci – grupa starsza (prowadzenie Anna Rekowska oraz Dorota Wolter), Stacja Kultura Biblioteka Główna ul. Starowiejska 2

14.01 (Sobota)

Godz. 13.00-16.00 Mecz piłki siatkowej, II Liga Kobiet, APS Rumia-UKS Ósemka Siedlce, Hala MOSiR, ul. Mickiewicza 49

15.01 (Niedziela)

Godz. 14.00-20.00 XXV Finał Wielkiej Orkiestry Świątecznej Pomocy, Hala MOSiR, ul. Mickiewicza 49

Godz. 15.30 WOŚP 25 Finał, w programie: występy taneczne przedszkole Iskierka oraz Janowiaczek, Klaun Pinezka, jasełka Ekologiczna Szkoła Społeczna, finaliści konkursu Rumski Wokal 2016, Dom Kultury SM „JANOWO"

16.01 (Poniedziałek)

godz. 17.00 Spotkanie Dyskusyjnego Klubu Książki, Filia nr 4 MBP, ul. Górnicza 19, Rumia

16.01 -05.02

Godz. 10.00-20.00 Lodowisko Syntetyczne, Boisko ORLIK, ul. Świętopełka 24

19.01 (Czwartek)

godz. 15.00 Spotkanie Dyskusyjnego Klubu Książki, Filia nr 1 MBP, ul. Pomorska 11, Rumia

godz. 19.00 KONCERT „Kąpiel w dźwiękach mis i gongów" w wykonaniu: Lucyny Bierut-Mazurek 30zł/os, Miejski Dom Kultury, ul. Mickiewicza 10

21.01 (Sobota)

Godz. 15.30-22.00 Grand Prix Rumi w Piłce Siatkowej- IV turniej, Hala MOSiR, ul. Mickiewicza 49

22.01 (Niedziela)

Godz. 08.30-15.00 Grand Prix Rumi w Tenisie Stołowym- III Turniej, Hala MOSiR, ul. Mickiewicza 49

24.01 (Wtorek)

godz. 17.00 Spotkanie Dyskusyjnego Klubu Książki, Stacja Kultura Biblioteka Główna ul. Starowiejska 2

godz. 18.00 Taniec Hula (prowadzenie Justyna Miąc), Stacja Kultura Biblioteka Główna ul. Starowiejska 2

26.01 (Czwartek)

Godz. 18.00 WIECZÓR POEZJI, autorka: Halina Górecka, oprawa muzyczna: Marzena Graczyk, Miejski Dom Kultury, ul. Mickiewicza 10

28.01 (Sobota)

Godz. 18.00 KONCERT AKORDEONOWY w wykonaniu: Pawła Nowaka, Miejski Dom Kultury, ul. Mickiewicza 10

30.01 (Poniedziałek)

godz. 18.00 Spotkanie kulinarne z MALIKĄ (szef kuchni, finalistka show „Top Chef") (prowadzenie: dziennikarka radia Plus Iwona Demska), Stacja Kultura Biblioteka Główna ul. Starowiejska 2

PODARUJ KREW!

15 stycznia 2017 w godzinach 9-14

Pobór krwi w NZOZ "Panaceum" ul. Katowicka 16 w Rumi Janowie

Biuletyn wydarzeń na ferie zimowe jest do pobrania na stronie rumia.eu

BIULETYN INFORMACYJNY URZĘDU MIASTA RUMI – REDAKCJA I SKŁAD: REFERAT PROMOCJI I KOMUNIKACJI SPOŁECZNEJ
NAKŁAD 4000 EGZ. 84-230 RUMIA, UL. SOBIESKIEGO 7, E-MAIL: PROMOCJA@RUMIA.EU