Rumskie Nowiny

Lipiec 2017
Nr 7 (248) ISSN 1897-3620
egzemplarz bezpłatny

biuletyn informacyjny
Urzędu Miasta

RUMIA
naturalnie pomysłowa

str. 2-4

I Sesja Dziecięcej Rady Miejskiej str. 5

Inwestycje str. 10-13

Akcja Czysta Rumia str. 6

XIX Światowy Zjazd

Otwarcie zjazdu

Na jeden wyjątkowy dzień Rumia zamieniła się w stolicę Kaszub. Wszystko za sprawą Światowego Zjazdu Kaszubów, którego gospodarzem było nasze miasto. Do Rumi przyjechali Kaszubi z całego świata – nie tylko z różnych stron Polski, ale i Kanady czy Stanów Zjednoczonych.

Czarno-żółte ulice

Wydarzenie otworzył przyjazd pociągu „Transcassubia", który zabrał na pokład uczestników Zjazdu z wielu kaszubskich miejscowości – m.in. Chojnic, Lipusza, Kościerzyny, Wieżycy, Somonina, Żukowa czy Gdyni. Na rumskim dworcu na podróżnych oczekiwała liczna grupa mieszkańców i gości. Po połączeniu z pasażerami pociągu stworzyli oni barwny pochód liczący ponad tysiąc osób, który przemaszerował ulicami Starowiejską i Dąbrowskiego do Sanktuarium Najświętszej Maryi Panny Wspomożenia Wiernych. W świątyni odbyła się uroczysta msza święta. Po jej zakończeniu uczestnicy udali się do Miejskiego Ośrodka Sportu i Rekreacji, gdzie zlokalizowana została przestrzeń festiwalowa.

Przyjazd Pociągu Transcassubia

W pochodzie wzięli udział motocykliści, rowerzyści, uczniowie szkół, harcerze, zaś przede wszystkim – przedstawiciele środowisk kaszubskich w tradycyjnych strojach. Nad ulicami Rumi powiewały czarno-żółte kaszubskie flagi, wstążki czy herby poszczególnych miast. Idącym towarzyszyły orkiestry, wielu Kaszubów przygrywało na akordeonach, nie zabrakło też innych tradycyjnych instrumentów, takich jak burczybasy czy diabelskie skrzypce.

– Przyjechaliśmy z Lubiany pod Kościerzyną. To nasz trzeci Zjazd. Chcemy przekazać naszym dzieciom tradycyjne kaszubskie wartości, aby w przyszłości nie wstydziły się swojego pochodzenia. Poza tym to wydarzenie jest zawsze piękne, kolorowe i pełne uśmiechniętych ludzi. Nie inaczej jest w Rumi, bardzo nam się podoba – mówi pani Małgosia, która w Zjeździe wzięła udział z trójką dzieci i mężem.

– Wyszłam na zakupy i zobaczyłam ogromny, kolorowy pochód idący wzdłuż ulicy Dąbrowskiego. Nigdy nie widziałam tak wielu ludzi idących w pochodzie w naszym mieście, mimo że uczestniczę w corocznych przemarszach z okazji Święta Niepodległości i Orszaku Trzech Króli. Sama nie jestem Kaszubką, ale mam dalszą rodzinę w okolicach Kartuz, która pielęgnuje kaszubskie tradycje – mówi pani Elżbieta, mieszkanka centrum Rumi.

Od Rumi po Kanadę

Na scenie Miejskiego Ośrodka Sportu i Rekreacji prezes Zrzeszenia Kaszubsko-Pomorskiego prof. Edmund Wittbrodt oraz burmistrz Rumi Michał Pasieczny w towarzystwie marszałka województwa pomorskiego Mieczysława Struka, wicestarosty wejherowskiego Witolda Reclafa, a także przedstawicieli władz samorządowych i Archidiecezji Gdańskiej dokonali uroczystego otwarcia XIX Światowego Zjazdu Kaszubów.

– Zjazd Kaszubów organizowany jest po raz dziewiętnasty. Jest on pamiątką zmian administracyjnych z 1998 roku, które połączyły Kaszubów w jednym regionie. To bardzo ważne wydarzenie dla całej naszej społeczności. Spotykamy się, żeby pokazać jedność. Mówiąc o jedności, mam na myśli jedność w różnorodności, bo to ona jest naszym bogactwem. Łączą nas korzenie, dziedzictwo, kultura, wartości, wiara i dbałość o nasz region. Silne regiony to silna Polska, a silna Polska to silna Unia Europejska, której jesteśmy ważną częścią – mówi prof. Edmund Wittbrodt, dla którego organizacja Zjazdu w Rumi była wyjątkowym wydarzeniem. Urodził się bowiem nieopodal Placu Kaszubskiego.

– Chcę gorąco podziękować za przyjazd na kolejny Zjazd Kaszubów. To wielka demonstracja, że jesteśmy razem i że chcemy dbać o naszą wspólnotę – dodaje, oczywiście także po kaszubsku, marszałek Mieczysław Struk.

Oficjalne otwarcie uświetniło wręczenie legitymacji członkowskich Zrzeszenia Kaszubsko-Pomorskiego Kaszubom mieszkającym w Kanadzie. Odebrał je Dawid Szulist na co dzień mieszkający w kanadyjskiej prowincji Ontario.

Dzień pełen atrakcji

Światowy Zjazd Kaszubów odbywał się zarówno na terenie obu boisk Miejskiego Ośrodka Sportu i Rekreacji, jak i w pobliżu Miejskiego Domu Kultury. Przestrzenie połączył otwarty pod koniec czerwca ciąg pieszo-rowerowy, który specjalnie na tę okazję przystrojony został logotypami Zjazdu.

– Organizację oceniam bardzo dobrze. Przygotowano ścieżkę wzdłuż Zagórskiej Strugi od ulicy Dębogórskiej do Parku Starowiejskiego.

Kaszubów w Rumi

Na zdjęciu: Chór „Rumianie"

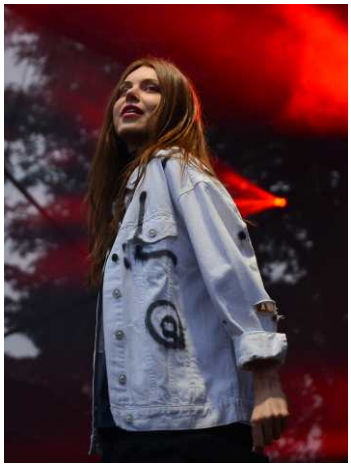

Monika Lewczuk

Trochę żałuję, że zabrakło słońca, takiej prawdziwie letniej pogody, bo to jeszcze bardziej zmobilizowałoby ludzi do przyjazdu. Jednak organizacja wydarzenia i towarzyszącej mu infrastruktury zasługują na gratulacje – mówi wicestarosta Witold Reclaf.

Uczestnicy mogli skorzystać z bogatej oferty kramów z kaszubskim rękodziełem. Na miejscu można było zaopatrzyć się w naczynia, serwety i odzież ozdobione regionalnymi wzorami. Nie zabrakło tradycyjnych tabakierek (oczywiście z zawartością), wyrobów drewnianych i wiklinowych, ceramiki, czy książek o tematyce kaszubskiej.

– Na plus muszę zaliczyć ambitne podejście do tematu. Obawiałem się, że Zjazd będzie typowym festynem. Miło się zaskoczyłem, bowiem na miejscu mogłem skorzystać także z nieco ambitniejszej oferty, zarówno muzycznej, jak i rzemieślniczej – mówi pan Jacek, mieszkaniec Gdyni.

Równie duży wybór mieli goście strefy gastronomicznej. Poza klasyczną pajdą chleba ze smalcem smakosze mogli skosztować tradycyjnie przygotowywanych wędlin, zup czy pieczywa. Na miłośników nowoczesnej kuchni czekała oferta food-trucków. Dzieci najchętniej korzystały ze stoiska z watą cukrową.

– Na obu scenach działo się bardzo dużo. Na tej w Parku Starowiejskim można było usłyszeć rdzenne, kaszubskie zespoły. Na większej, zlokalizowanej na boisku MOSiR, największymi gwiazdami były „importy", czyli Monika Lewczuk i Kamil Bednarek. Szczególnie w pierwszych godzinach, kiedy wszyscy byli na miejscu, można było zobaczyć ogrom tej inicjatywy. Deszcz trochę pomieszał nam szyki, ale przed obiema scenami zawsze była widownia – mówili Agnieszka Skawińska z Miejskiego Domu Kultury oraz Tomasz Fopke z Muzeum Piśmiennictwa i Muzyki Kaszubsko-Pomorskiej w Wejherowie, para prowadzących XIX Światowy Zjazd Kaszubów.

Na scenie MOSiR wystąpiły m.in. zespoły Damroka i Fucus, a także znana mieszkańcom Rumi Weronika Korthals. Uczestnicy mogli usłyszeć finalistów projektu „Rumski wokal" organizowanego przez Miejski Dom Kultury – zaprezentowali oni utwory Marka Grechuty. Z kolei scena przy Miejskim Domu Kultury opanowana została przez wykonawców muzyki ludowej. Przed widownią zaprezentowały się m.in. Kaszubski Zespół Pieśni i Tańca Bytów, Kapela Kaszubska Manijôcë, Czarne Kapelusze, Fala, Chór Rumianie i Kapela Ecekon.

Ponadto na całe popołudnie hala Miejskiego Ośrodka Sportu i Rekreacji zamieniła się w arenę zmagań specjalistów od kaszubskiej baśki, czyli gry karcianej. Tuż przy Dworku pod Lipami zorganizowano mini-zoo i strefę dla dzieci.

Wyjątkową pamiątką po XIX Światowym Zjeździe Kaszubów pozostanie odsłonięty w jego trakcie obelisk biskupa Konstantyna Dominika. Wzniesiono go z inicjatywy oddziału Akcji Katolickiej przy Parafii p.w. Podwyższenia Krzyża Świętego oraz Zrzeszenia Kaszubsko-Pomorskiego w Rumi. Znajduje się on nieopodal ulicy Kościelnej.

Gwiazdy wieczoru

Pierwszą gwiazdą wieczoru była Monika Lewczuk. Uczestniczka piątej edycji programu „The Voice of Poland" zaprezentowała utwory ze swojego debiutanckiego krążka „#1" wydanego w 2016 roku. Występ młodej artystki podziwiały setki mieszkańców Rumi, jednak prawdziwy tłum przybył na koncert kolejnej gwiazdy, Kamila Bednarka.

Muzyk reggae znany jest publiczności jako bohater trzeciej edycji „Mam talent", programu emitowanego przez stację TVN, w którym zdobył drugie miejsce po brawurowym wykonaniu piosenki

Koncert Gwiazdy wieczoru: Kamila Bednarka

Boba Marleya „Is This Love".

Dotychczas wydał dwa albumy długogrające („Jestem..." z 2012 roku i „Oddycham" z 2015 roku), usłyszeć można go także na kompilacjach, albumach koncertowych oraz gościnnie w utworach innych muzyków. Wiele z hitów Kamila pojawiło się także podczas występu w Rumi.

– Koncert w wykonaniu Kamila Bednarka to prawdziwy ładunek dobrych emocji i wibracji. Oprócz świetnej muzyki, Kamil zaproponował nam pozytywne przesłanie. Za to wszyscy go kochamy – mówi Asia, uczennica rumskiego LO 1.

Światło, dźwięk, historia

Ostatnim akcentem imprezy był pokaz laserowy połączony z krótką prezentacją przedstawiającą najważniejsze fakty z historii miasta.

– XIX Światowy Zjazd Kaszubów był jednym z najważniejszych wydarzeń kulturalnych na Pomorzu. Pogoda nie przeszkodziła nam w zorganizowaniu wspaniałego święta, które przejdzie do historii naszego miasta. Jesteśmy dumni, że w to właśnie Rumia przyczyniła się do krzewienia kultury i tradycji kaszubskiej. Zjazd zgromadził gości z całego świata, a także przedstawicieli mediów oraz wiele osobistości ze świata polityki czy kultury. Z całą pewnością przełoży się to na rozpoznawalność Rumi – mówi Michał Pasieczny, burmistrz miasta.

– To była największa impreza kulturalna w historii Rumi. Cieszę się, że mimo niesprzyjającej aury tak wielu mieszkańców i gości odwiedziło nasze miasto – dodaje Ariel Sinicki, przewodniczący Rady Miejskiej.

Odsłonięcie pomnika Ks. Biskupa Konstantyna Dominika

Strefa dziecięca

Plener Artystyczny

Pokaz laserów

Malowanie twarzy w strefie dziecięcej

I Sesja Dziecięcej Rady Miejskiej

Grupa uczniów rumskich szkół oraz przedszkolaki uczestniczyli w pierwszej sesji Dziecięcej Rady Miejskiej. Wszystko z okazji Dnia Dziecka.

Nowi radni zgłaszali konkretne propozycje. Przekonywali władze miasta do ambitnych inwestycji – stworzenia plaży nad Zagórską Strugą, parku linowego czy toru dla rolkarzy.

– *Zgłaszano różne projekty, przeważnie inwestycyjne. Będziemy starali się razem z panem burmistrzem oraz radnymi zrealizować chociaż niektóre z pomysłów. Część z nich można zgłosić do kolejnej edycji budżetu obywatelskiego, do czego serdecznie zachęcamy* – mówi przewodniczący Rady Miejskiej Ariel Sinicki.

Rumska inicjatywa nawiązuje do podobnych przedsięwzięć organizowanych na szczeblu centralnym. Jednym z przykładów takich działań jest Sejm Dzieci i Młodzieży, czyli akcja zapoczątkowana w latach dziewięćdziesiątych, której celem jest propagowanie parlamentaryzmu wśród najmłodszych.

Podobne projekty inicjowane są w pozostałych państwach europejskich – m.in. Francji, Portugalii, Wielkiej Brytanii czy Finlandii.

– *Inicjatywa bardzo mi się podobała. Podczas posiedzenia spotkały się dzieci z różnych szkół i roczników. Byłam zaskoczona, jak każdy potrafił się odnaleźć, nawet ci najmłodsi* - mówi pani Grażyna Kacperczyk, dyrektor Przedszkola nr 1 "Słoneczna Jedynka".

Władze miasta planują nadać wydarzeniu charakter cykliczny.

Urodziny po sąsiedzku – Reda kończy 50 lat

Mieszkańcy Redy hucznie obchodzili półwiecze nadania praw miejskich. W dniach 23-25 czerwca nasi sąsiedzi brali udział w wielu wydarzeniach kulturalnych i sportowych.

Obchody Dni Redy 2017 zainaugurowało odsłonięcie ławeczki przyjaźni miast partnerskich Redy, Łowicza i Lublińca. Tego samego dnia odbyła się także uroczysta sesja Rady Miejskiej oraz kino pod gwiazdami w Rodzinnym Parku Miejskim.

– *Jubileusz 50-lecia nadania praw miejskich jest bardzo ważnym wydarzeniem w dziejach naszego miasta, dlatego wydarzenia i uroczystości z tym związane trwają cały rok. Już w styczniu zaprosiliśmy do Urzędu naszych rówieśników, czyli mieszkańców Redy urodzonych w roku 1967 i nieprzerwanie mieszkających w Redzie* – mówi burmistrz Redy, Krzysztof Krzemiński.

Atrakcji nie brakowało także w weekend 24 i 25 czerwca. Miłośnicy aktywności fizycznej mogli wziąć udział w Turnieju Piłki Nożnej z okazji 25-lecia klubu Celtic Reda czy turnieju deblowym w tenisie ziemnym. Zorganizowany przez samorząd festyn rodzinny uświetniły występy zespołów kaszubskich oraz znanych artystów.

– *Wspaniałe święto zorganizowane przez Redę to okazja do przypomnienia, jak trwałe więzy partnerstwa łączą nas z naszymi sąsiadami. Rumia i Reda funkcjonują w symbiozie, dzięki dobrej współpracy udaje nam się osiągać kolejne cele, które są korzystne dla mieszkańców obu miejscowości. Życzę zarówno Redzie, jak i jej mieszkańcom wszystkiego, co najlepsze!* – mówi burmistrz Michał Pasieczny.

– *Współpraca z Rumią, naszym najbliższym sąsiadem, od początku istnienia samorządu układa się bardzo dobrze. Zrealizowaliśmy i realizujemy szereg wspólnych działań, dotyczących chociażby gospodarki wodno-ściekowej i gospodarki odpadami w ramach Komunalnego Związku Gmin Dolina Redy i Chylonki* – mówi Krzysztof Krzemiński, burmistrz Redy. – *Wspólnie tworzymy, razem z Wejherowem, Stowarzyszenie Gmin „Małe Trójmiasto Kaszubskie", które działa już 16 lat. Zrealizowaliśmy ważne inwestycje drogowe, jak połączenie ulic Leśnej i Cegielnianej czy długo opracowywaną ulicę Morską łączącą Redę z Auchan w Rumi. Życzymy Wam i sobie, co najmniej 50 kolejnych lat tak miłego i owocnego sąsiedztwa* – podsumowuje burmistrz Krzemiński.

Wszystkiego najlepszego!

Sponsorzy akcji Czysta Rumia:

Castorama, Auto-Mobil Sp. z o.o, Park Powrotu Do Przeszłości, Komunalny Związek Gmin „Dolina Redy i Chylonki", Bank Rumia Spółdzielczy, Eko Dolina Sp. z o.o, Auchan Rumia, Bałtykgaz Sp. z o.o., Spółdzielnia Mieszkaniowa "Janowo", Spółdzielnia Mieszkaniowa Informatyk, Fako S.A. Fabryka kotłów, Herbalife, Akademia Jeździecka J.J. Darboven, Lemoniada Eura, Navis Sp. z o.o., MOSiR Rumia, Miejski Dom Kultury Rumia

Czysta Rumia

Mieszkańcy dla Rumi

zobacz filmik z imprezy na youtube miasta Rumia

I-sze miejsce w konkursie fotograficznym: Jarosław Matusiak!

Rekordową ilość odpadów zebrały osoby biorące udział w kolejnej edycji Czystej Rumi. Po zakończeniu wspólnego sprzątania organizatorzy zaprosili uczestników na festyn.

Wspólne sprzątanie

Zorganizowane grupy chętnych, całe rodziny oraz uczniowie rumskich szkół przez kilka godzin sprzątali dzikie wysypiska śmieci oraz inne zanieczyszczone miejsca w przestrzeni publicznej.

Tym razem całe miasto podzielone zostało na dwanaście sektorów. Każdy z nich posiadał swojego koordynatora dbającego o przebieg sprzątania. Znacznie ułatwiło to organizację wydarzenia i pozwoliło na zwiększenie ilości zebranych śmieci.

– *Udało nam się zebrać dwa worki śmieci. W akcji wziąłem udział z mamą oraz kolegami ze szkoły. Najbardziej podobało mi się to, że po sprzątaniu dostałem watę cukrową* – mówi ośmioletni Dominik. – *Dzieciaki nie traktują tego wydarzenia jak czegoś, co muszą robić za karę. To dla nich dobra zabawa. Ścigają się, kto zbierze więcej śmieci. I o to chodzi* – dodaje jego mama, Aleksandra.

Osoby biorące udział w przedsięwzięciu otrzymały niezbędne akcesoria, czyli rękawiczki i worki na śmieci, a także specjalne opaski na rękę, które upoważniały do otrzymania upominku oraz bezpłatnego popcornu czy waty cukrowej.

Festyn dla małych i dużych

Po zakończeniu pracy każdy chętny mógł wziąć udział w festynie, który tradycyjnie zorganizowany został w Parku Żelewskiego. Na młodszych uczestników czekały ulubione „dmuchańce", czyli dmuchane zjeżdżalnie i pałac, a także „Bajki Pana Bałagana" czy pokaz mody ekologicznej.

Nie zabrakło integracyjnego ogniska i grochówki. Dzieci tłumnie odbierały swoje nagrody oraz watę cukrową i popcorn. Podczas festynu istniała możliwość przekazania zużytego sprzętu RTV i AGD.

– *Czysta Rumia z roku na rok staje się coraz większym wydarzeniem. Już teraz widzimy, że liczba chętnych stale wzrasta. To dobra wiadomość dla naszego miasta. W ciągu kilku godzin uczestnicy zebrali ogromną ilość zalegających odpadów. To jednak nie wszystko. Dzięki uczestnictwu i zainteresowaniu najmłodszych można liczyć, że w przyszłości podobny problem będzie coraz mniejszy. Zadziała edukacja* – mówi burmistrz Michał Pasieczny.

Podobnie jak w poprzednich latach przeprowadzony został konkurs na najciekawsze zdjęcie zrobione podczas sprzątania. Wygrał go Jarosław Matusiak. Drugą pozycję zajęła fotografia Apolonii Gorszewskiej, a nagrodę za trzecie miejsce zdobyła Magdalena Łaga. Serdecznie gratulujemy!

To już tradycja

Pierwsza edycja akcji Czysta Rumia zorganizowana została w 2015 roku. Już wtedy wzięło w niej udział ponad tysiąc osób, w tym przedstawiciele Rady Miejskiej, organizacji pozarządowych, a także wszyscy, którzy chcieli spędzić sobotnie popołudnie na wspólnym działaniu na rzecz miasta. Duże zainteresowanie przełożyło się na cykliczny charakter imprezy.

– *Dziękujemy wszystkim osobom biorącym udział w akcji. Już teraz zapraszamy na kolejną edycję w 2018 roku* – podsumowuje burmistrz Michał Pasieczny.

Zbiórka ochotników w sektorach w wyznaczonych punktach miasta

Festyn dla uczestników akcji

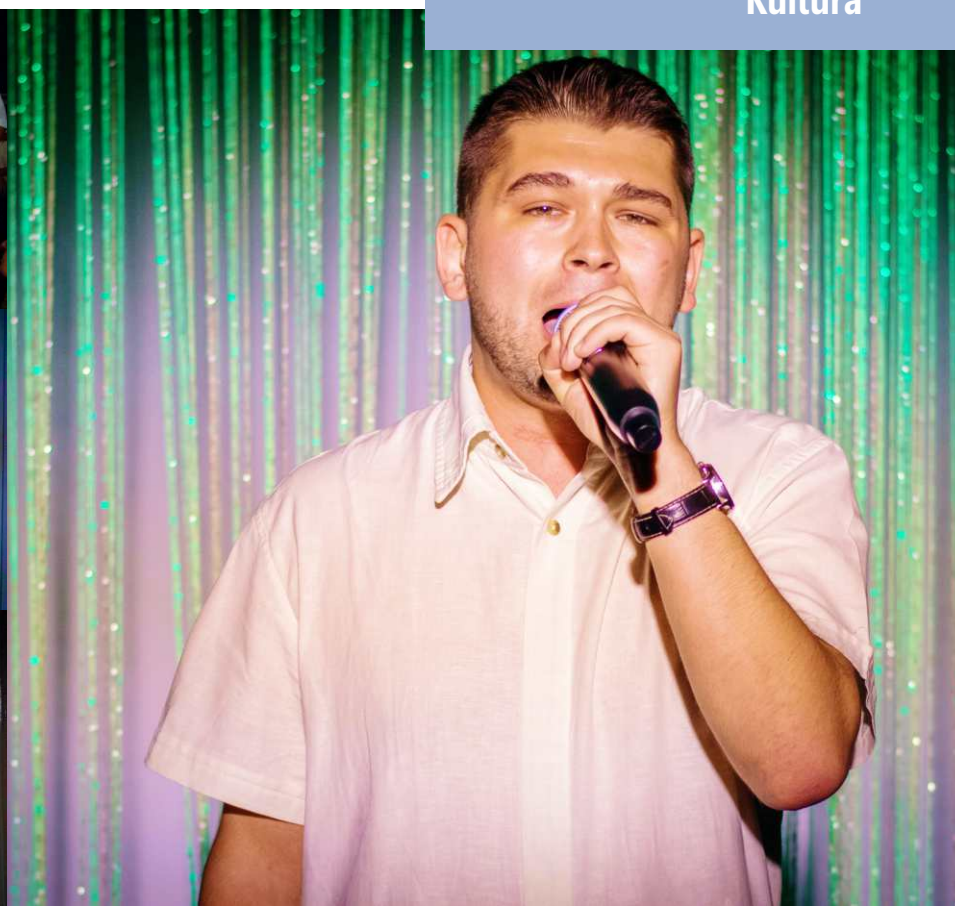

Na zdjęciu finalista: Gracjan Gołębiewski

Znamy **Rumski Wokal 2017**

Druga edycja konkursu muzycznego Rumski Wokal zakończona. Zaszczytny tytuł zdobył Gracjan Gołębiewski z Bolszewa. Nagrodą będzie możliwość nagrania utworu w profesjonalnym studio muzycznym.

Śpiewać każdy może

W majowym castingu konkursowym wzięło udział kilkudziesięciu artystów. Wokaliści przyjechali m.in. z Gdańska, Sopotu czy Bolszewa. Najmłodsi uczestnicy mieli 15, z kolei najstarszy 61 lat. Spośród tego grona wybrano dziesięciu finalistów. W tym gronie znaleźli się: Barbara Guc, Marek Pakieser, Martyna Prochera, Karol Gronek, Katarzyna Kaczmarczyk, Agata Łutowicz, Gracjan Gołębiewski, Anna Maria Wiśniewska, Patryk Wodka oraz Ewa Mazurek.

– *Cieszy nas tak duża rozpiętość wiekowa. Chcieliśmy zaprosić nie tylko młodych i zdolnych, ale wszystkich, którzy mają muzykę w sercu. Przyjechały do nas osoby, które miały doświadczenie wokalne i muzyczne oraz tacy, którzy po prostu chcieli spróbować swoich sił* – mówiła podczas castingu Agnieszka Skawińska, dyrektor Miejskiego Domu Kultury w Rumi.

Koncert finałowy

Wszystkich finalistów można było usłyszeć podczas koncertu finałowego, który został zorganizowany w Miejskim Domu Kultury w Rumi. Młodzi wykonawcy mierzyli się w jego trakcie z twórczością Marka Grechuty. Wcześniej przez ponad miesiąc uczestniczyli w warsztatach wokalnych.

– *Podczas warsztatów pierwszy raz spotkałem się z tak dokładną analizą tekstów. Uczyliśmy się interpretacji naszych tekstów. Przeżywaliśmy je po swojemu* – mówi zwycięzca, Gracjan Gołębiewski.

– *Poziom imprezy wzrasta z roku na rok. Oprócz zwycięskiego wykonania, moją uwagę zwrócił utwór przygotowany przez pana Karola Gronka* – mówi radna Teresa Jałocha, przewodnicząca Komisji Kultury – *Organizatorzy przygotowują finalistów z ogromnym zaangażowaniem i profesjonalizmem. Na wielki plus trzeba też zaliczyć aranżację sali i jakość nagłośnienia. Wszystko to zasługa zespołu Miejskiego Domu Kultury* – dodaje.

Gwiazdą wieczoru koncertu finałowego była Agnieszka Babicz, polska śpiewaczka i piosenkarka oraz aktorka teatralna, filmowa, estradowa i telewizyjna. Fenomenalnie wykonała znane i lubiane utwory, w tym „Tango D'amore" Anny German.

Zwycięzca – Gracjan Gołębiewski

Dla Gracjana Gołębiewskiego udział w konkursie Rumski Wokal nie jest pierwszym doświadczeniem muzycznym. Miłośnikom lokalnej sceny wokalnej zwycięzca znany jest z występów m.in. w Fabryce Kultury w Redzie, a także ostatniej edycji Kaszubskiego Idola, podczas której dołączył do grona finalistów.

– *Gracjan wykonał bardzo dużo pracy samodzielnie. Pracował nad sobą oraz nad piosenką, którą wykonywał. Powoduje to, że utwór „Miłość" Marka Grechuty jest bardzo jego. Kiedy się go słucha, czuć, że to jest to* – mówi Agnieszka Skawińska.

Serdecznie gratulujemy!

Zygmunt Bauman,
44 listy ze świata płynnej nowoczesności

Wydawnictwo Literackie Kraków 2014

„44 listy ze świata płynnej nowoczesności" – z tego świata, który zamieszkujemy – to zbiór felietonów niedawno zmarłego Zygmunta Baumana, światowej sławy socjologa, filozofa i eseisty. Pogrupowane tematycznie, dotykają największych problemów współczesnego świata. A więc są listy o stylu życia i kryzysie finansowym; o modzie, internecie i seksie; o rodzinie, wychowaniu i kształceniu dzieci, o globalizacji, wolności i potrzebie wytyczania granic.

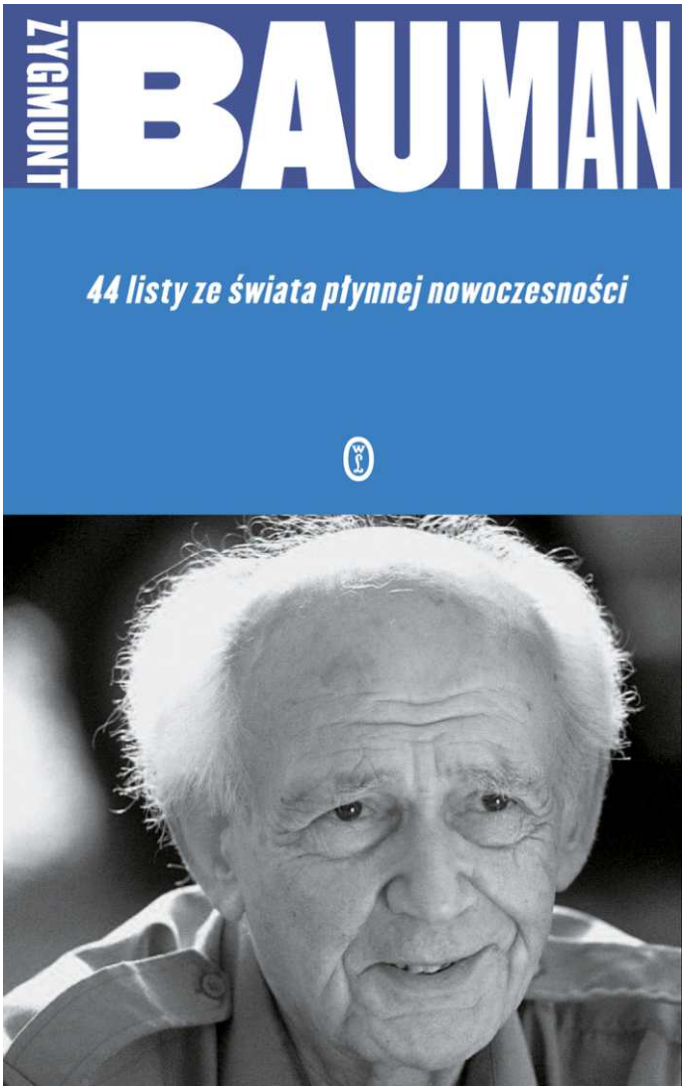

Obraz, który się z nich wyłania nie napawa optymizmem. Ulegamy modom, nasze życie towarzyskie przeniosło się do sieci, nawet seks nie jest taki, jak dawniej. Autorytety się dewaluują, w śmietniku informacji nie potrafimy wybrać właściwej. Przestrzeń wiedzy się poszerza, ale coraz więcej w niej sprzeczności. Świat stał się nieprzychylny edukacji. Globalny rynek finansowy steruje naszym życiem, rządy tracą wpływ na gospodarkę swoich krajów. Nierówności społeczne są bombą zegarową, na której siedzimy, bombą ciągle niedostrzeganą. Wolność ograniczamy sobie sami, stając się niewolnikami przedmiotów i nowych technologii, a także lęków przed obcymi. Ogradzamy więc domy, budujemy strzeżone osiedla, monitorujemy nasze miasta, ale nie czujemy się wcale bezpieczniejsi. Zmieniają się warunki, w jakich żyjemy, pracujemy i próbujemy planować naszą przyszłość. Okazje do pomnożenia szczęścia i groźne zapowiedzi nieszczęścia zjawiają się i znikają, nadciągają i umykają, na ogół zbyt szybko i nieoczekiwanie, abyśmy mogli w jakiś rozsądny i skuteczny sposób pokierować ich biegiem, kontrolować czy przewidywać ich ruchy. Mówiąc krótko, nasz świat, *„świat płynnej nowoczesności nieustannie nas zaskakuje: to, co dziś wydaje się pewne i na właściwym miejscu, już jutro może się okazać żałosną pomyłką, czymś płonnym i niedorzecznym.[...]Świat płynnej nowoczesności znajduje się w ciągłym ruchu, wszyscy chcąc nie chcąc, uczestniczymy w nieustannej podróży, nawet jeśli staramy się trwać niewzruszenie w jednym miejscu."*

Odwieczne *panta rhei* Heraklita jest leniwą rzeką przy kaskadzie „płynnej nowoczesności" początku XXI w. Uciekająca rzeczywistość, wyprzedzająca nowoczesność są naszym udziałem. Nie mamy szans – jak nigdy dotąd – przewidzieć czegokolwiek. Możemy tylko próbować nadążać. Czas, który płynie kilkakrotnie szybciej, niż jeszcze w minionym wieku pozbawia nas szans na głęboką refleksję, na twórczą nudę, „na życie, które musi być dziełem sztuki, jeśli ma być życiem prawdziwie ludzkim – życiem istoty ludzkiej obdarzonej wolną wolą i swobodą wyboru".

Felietony Z. Baumana to 44 obrazy z życia, to 44 pytania bez (jednoznacznej) odpowiedzi, iskrzące całą gamą odniesień literackich i filozoficznych. *„Dlaczego właśnie ta, a nie jakaś inna liczba? Ponieważ, dzięki Mickiewiczowi, 44 kojarzy się z pełnym skupienia wyczekiwaniem i nadzieją wolności. [...] Widmo wolności jest bowiem obecne w każdym z 44 zróżnicowanych tematycznie listów, nawet jeżeli owa obecność, jak to się dzieje w wypadku widm godnych tego miana, jest obecnością niewidzialną."**

Felietony Z. Baumana - dla jednych zachwycające swoją celnością, dla innych kontrowersyjne – intrygują i skłaniają do namysłu. Na pewno nie są nudne. Polecam Anna Chlewicka.

[kl]

*wszystkie cytaty pochodzą z: Z. Bauman, *44 listy ze świata płynnej nowoczesności*, Wydawnictwo Literackie 2014.

Zielona **Noc Bibliotek** w Stacji Kultura

W Stacji Kultura odbyła się trzecia edycja Ogólnopolskiej Nocy Bibliotek. Było inspirująco, kreatywnie, ekologicznie i zdrowo!

Noc zainaugurowała wystawa recyklingowa połączona z kreatywnym pokazem mody „Czytanie inspiruje!". – *Miało być kreatywnie i magicznie. Myślę, że wyszło jeszcze lepiej! Dzieciaki weszły w temat w stu procentach. Przygotowując się do sesji fotograficznej, której pokłosiem była wystawa inspirowana bohaterami ze znanych bajek, wykreowały i nadały nowe znaczenie postaciom, w które się wcieliły* – mówi koordynator wystawy Beata Wysocka-Turek.

Najmłodszych najbardziej ucieszył warsztatowy wyścig „Złap pieczątki, wygraj nagrody!". Pieczątkę można było zdobyć w zamian za udział w warsztatach. A propozycji tego wieczora w Stacji Kultura było naprawdę wiele. Wśród nich znalazły się np. warsztaty kulinarne, podczas których uczestnicy lepili słodycze, używając mało popularnych produktów, takich jak: pyłek pszczeli, pasta daktylowa, mąka migdałowa czy syrop klonowy. Nie zabrakło też wydarzeń plastycznych i czytelniczych. Z okazji Nocy Bibliotek wyselekcjonowane zostały także nowości wydawnicze dotyczące natury, przyrodników, zdrowego stylu życia.

– *Zaproponowaliśmy czytelnikom „książkę w ciemno". Zakryliśmy okładkę, umieszczając zaledwie lakoniczny, tajemniczy szyfr, który subtelnie sugerował, jakiego tematu lekturę czytelnik zabierze do domu. Wielu się skusiło* – relacjonuje Anna Chlewicka ze Stacji Kultura.

Wśród atrakcji znalazło się także wspólne czytanie „Ptasiego Radia" Juliana Tuwima. Z kolei podróżnicy Kasia i Maciej Marczewscy udowodnili, że nie trzeba wyjeżdżać daleko, żeby przeżyć ciekawą przygodę - Polska też może okazać się piękna i inspirująca.

Literacką kwintesencją Nocy Bibliotek było spotkanie autorskie z Anną Kamińską, podczas którego rozmawiano o książce „Simona. Opowieść o niezwyczajnym życiu Simony Kossak". Spotkaniu towarzyszył pokaz zdjęć autorstwa Lecha Wilczka.

– *Autorka dość zręcznie omijała trudne tematy, jednak mimo to udało się wydobyć kilka ciekawostek, m.in. dotyczących szczegółów pracy nad reportażem. Mówiąc krótko, jako badaczowi biografii, łatwo Annie Kamińskiej zapewne nie było, choćby dlatego, że Simona obrosła już jako legenda i jak się okazało, o legendzie trudno dyskutować* – dodaje Anna Chlewicka.

Spacerem i rowerem wzdłuż Zagórskiej Strugi

Zakończono prace nad ciągiem pieszo-rowerowym wzdłuż Zagórskiej Strugi. Mieszkańcy mogą skorzystać z odcinka rozciągającego się między siedzibą Miejskiego Domu Kultury a Miejskim Ośrodkiem Sportu i Rekreacji.

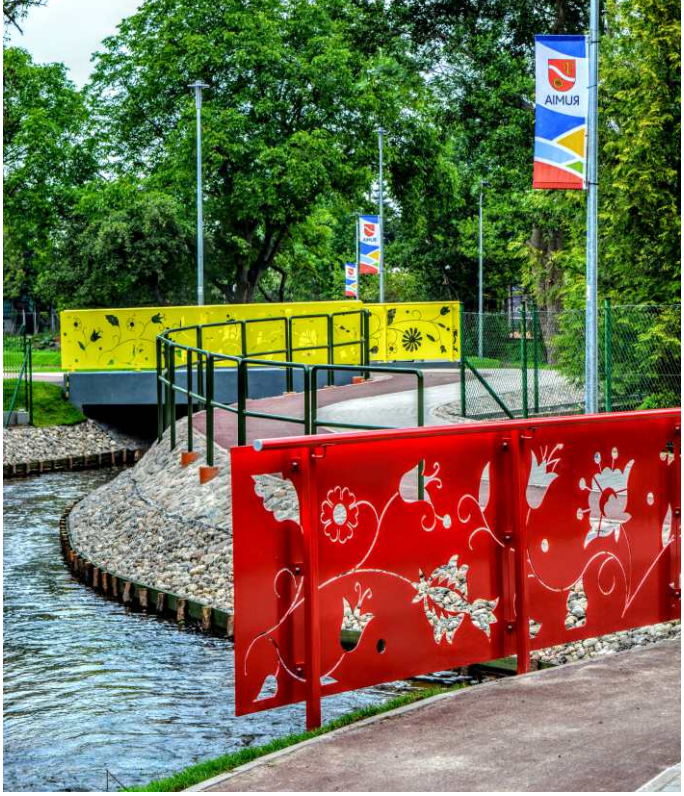

Ciąg pieszy wybudowany został z kostki betonowej, natomiast ciąg rowerowy z mieszanki mastyksowo-grysowej w kolorze czerwonym. Cały odcinek został oświetlony. W jego obrębie zamontowano także ławki oraz śmietniki. Wybudowano również trzy nowe kładki nad Zagórzanką.

– *Przez wiele ostatnich lat postulowano o uporządkowanie terenów przy Zagórskiej Strudze. Teraz udało nam się wykonać pierwsze kroki. Ta przestrzeń to nasz ogromny atut, rzeka przecina bowiem całe miasto. W przyszłości mógłby łączyć okolice Galerii Rumia z Placem Kaszubskim* – mówi Michał Pasieczny burmistrz miasta.

– *Nowa droga jest naprawdę fajna, chociaż liczę, że w przyszłości będzie jeszcze dłuższa. Lubię biegać wieczorami, a ta trasa to świetna alternatywa dla ulicy Starowiejskiej. Nie sądziłem, że nasza Zagórzanka ma taki urok* – mówi pan Paweł, mieszkaniec Janowa.

Łączny koszt inwestycji wyniósł 1 380 000 zł. W przyszłości planowana jest budowa kolejnych kładek oraz łączników z ul. Starowiejską i z ul. Mickiewicza. Obecnie pozostają one w fazie projektowej.

Budowa ciągu pieszo-rowerowego na odcinku między siedzibą Miejskiego Domu Kultury oraz ulicą Dębogórską nie jest pierwszą inwestycją wzdłuż Zagórskiej Strugi. Na początku 2016 roku zbudowana została trasa od mostku przy ul. Torowej do ul. Abrahama. Wówczas prace objęły budowę nowej nawierzchni, montaż instalacji odprowadzania wód opadowych oraz nowoczesnego, energooszczędnego oświetlenia ulicznego.

Blisko 5 milionów na termomodernizację

Na zdjęciu: Michał Pasieczny - Burmistrz Miasta Rumi, Mieczysław Struk - Marszałek Województwa Pomorskiego, Wiesław Byczkowski - Wicemarszałek Województwa Pomorskiego

Burmistrz Rumi Michał Pasieczny podpisał w dniu 5 czerwca umowę na dofinansowanie unijne dla miasta. Dzięki kwocie blisko 5 milionów złotych zmodernizowane zostaną trzy budynki użyteczności publicznej – budynek Zarządu Cmentarza Komunalnego, a także siedziby Szkoły Podstawowej nr 9 i Szkoły Podstawowej nr 10.

Miliony na modernizacje

W ramach modernizacji energetycznej przewiduje się między innymi modernizację energetyczną budynków z uwzględnieniem potrzeby monitorowania i zarządzania energią wraz z możliwością wykorzystania instalacji OZE. Ponadto planuje się wymianę okien, docieplenie dachów oraz ścian budynków, wymianę źródeł ciepła w tym: wymianę węzła cieplnego (w budynku SP nr 9), montaż pomp ciepła i zastosowania indywidualnego pomiaru zużycia ciepła, a także wykonanie stosownej instalacji. Działania objęte projektem mają przyczynić się do zmniejszenie zużycia energii w budynkach oraz poprawić ich efektywność energetyczną.

– *To bardzo ważne inwestycje, szczególnie dla placówek oświatowych. Pozwoli to na zdobywanie wiedzy przez uczniów w bardziej komfortowych warunkach, a także na wydatne oszczędności w rachunkach za prąd. Bardzo cieszy też kwota dofinansowania, która pokrywa lwią część kosztów projektu* – mówi zastępca burmistrza miasta Piotr Wittbrodt.

Oszczędniej i wygodniej

Już w czerwcu rozpoczęła się termomodernizacja budynku Zarządu Cmentarza Komunalnego. Zakres projektu budowlanego w jego obrębie obejmuje zmianę źródła zasilania c.o., docieplenie stropodachu, ścian zewnętrznych oraz stropu nad nieogrzewaną piwnicą, wymianę stolarki okiennej i wymianę zewnętrznej stolarki drzwiowej na stolarkę energooszczędną, a także dostosowanie budynku dla osób niepełnosprawnych oraz spełnienie obowiązujących przepisów dotyczących ochrony przeciwpożarowej.

– *Tego typu inicjatywy pozwalają na duże oszczędności. Dzięki pracom dociepleniowym w kasie miejskiej każdego roku pozostaje więcej pieniędzy. Aktywnie włączamy się w oszczędność energetyczną także na innych polach, wymieniamy oświetlenie miejskie, prowadzimy akcje edukacyjne w szkołach* – mówi burmistrz Michał Pasieczny.

Projekt pn. „Termomodernizacja szkoły podstawowej nr 9 i nr 10 oraz budynku Cmentarza Komunalnego w Rumi" współfinansowany przez Unię Europejską ze środków Europejskiego Funduszu Rozwoju Regionalnego w ramach Regionalnego Programu Operacyjnego Województwa Pomorskiego na lata 2014-2020 (Umowa nr: RPPM.10.01.01-22-0001/17-00).

Fundusze Europejskie Program Regionalny | URZĄD MARSZAŁKOWSKI WOJEWÓDZTWA POMORSKIEGO | Unia Europejska Europejski Fundusz Rozwoju Regionalnego

Stara kotłownia już nie straszy

Przez długi czas nie tylko psuł estetykę okolicy, lecz także stanowił poważne niebezpieczeństwo dla mieszkańców. Budynek starej kotłowni między ulicą Dąbrowskiego i Jana Matejki na zawsze znika z krajobrazu Rumi.

Ruiny starej kotłowni były miejscem często odwiedzanym przez strażników miejskich i policję. W jego murach niejednokrotnie spożywano bowiem alkohol czy wyrzucano śmieci. O zrobienie porządku w tym miejscu mieszkańcy wnioskowali od dawna.

– *Już od dłuższego czasu prowadziłam działania mające na celu doprowadzenie do usunięcia tego budynku z krajobrazu Rumi. Nie było to bezpieczne miejsce w naszym mieście. Cieszę się, że wreszcie to przedsięwzięcie zostanie zrealizowane* – mówi wiceprzewodnicząca Rady Miejskiej Małgorzata Łoboz.

Koszt rozbiórki to ponad 67,5 tysiąca złotych, budynek ma zostać rozebrany do końca sierpnia. Teren zostanie uporządkowany i ogrodzony.

Wyburzenie kotłowni to kolejne działanie mające na celu podniesienie estetyki miasta. W zeszłym roku zlikwidowany został tzw. „Bazar" przy ulicy Dąbrowskiego. W tym roku tunele prowadzące do stacji kolejowej ozdobiono muralami, podobnie jak jeden z budynków przy ulicy Dąbrowskiego.

Budowa **„Popiołówki"** - kolejni partnerzy

W listopadzie zeszłego roku przedstawiciele Rumi, Gdyni oraz Kosakowa podpisali list intencyjny dotyczący budowy drogi łączącej Rumię z Gdynią. W czerwcu do projektu dołączyły powiaty wejherowski i pucki.

Wspólnie łatwiej

Umowa partnerska zakłada wspólne pokrycie kosztów wykonania dokumentacji technicznej, współpracę w zakresie pozyskiwania środków zewnętrznych na budowę drogi oraz realizację inwestycji.

Oficjalne podpisanie umowy odbyło się w Urzędzie Miasta Gdyni. Powiat wejherowski reprezentowany był przez starostę Gabrielę Lisius. Powiat pucki – przez starostę Jarosława Białka.

Dla Rumi nie jest to pierwszy krok. Podczas marcowej sesji Rady Miejskiej zdecydowano o przeznaczeniu z budżetu 800 tysięcy złotych na stworzenie dokumentacji technicznej.

Nowa droga

Planowany ciąg komunikacyjny ma połączyć ulicę I Dywizji Wojska Polskiego oraz okolice ulicy Długiej w Dębogórzu-Wybudowaniu z ulicą Pucką w Gdyni. Jego duży fragment powstanie w miejscu tzw. „Popiołówki", czyli trasy technicznej używanej obecnie przez elektrociepłownię. W sezonie letnim odcinek ten chętnie wykorzystywany jest przez rowerzystów, bowiem kierowcy samochodów nie mogą poruszać się nim bez odpowiedniej przepustki.

Zgodnie ze wstępnymi założeniami droga ma posiadać dwa pasy oraz ścieżkę rowerową. Dzięki takiemu rozwiązaniu malownicze tereny między Rumią i Gdynią wciąż będą mogły być wykorzystywane przez entuzjastów dwóch kółek.

– Kolejne połączenie drogowe Gdyni z Rumią będzie ogromnym ułatwieniem dla mieszkańców. Dodatkowo pozwoli ono na aktywizację niewykorzystanych obecnie terenów inwestycyjnych znajdujących się na północy miasta. Pozytywnie wpłynie to na budżet czy ilość miejsc pracy. Stworzenie dogodnego połączenia drogowego chociażby z gdyńskim portem daje nam bardzo duże szanse na osiągnięcie tego celu – mówi burmistrz miasta Michał Pasieczny.

– Jest to bardzo duża inwestycja, inwestycja dotycząca trzech powiatów i dwóch gmin. Z pewnością bardzo potrzebna zarówno dla rozwoju gospodarczego tych podmiotów, jak i sprawnej komunikacji mieszkańców w ich obrębie – dodaje Gabriela Lisius, starosta Powiatu Wejherowskiego.

– Budowa Drogi Trzech Powiatów jest ważna również z perspektywy gdyńskiego portu. To projektu, który może stworzyć dla gdyńskiego portu szanse rozwoju swojego potencjału. Warunkiem dla tego koniecznym jest oczywiście dobra komunikacja i połączenie portu z Doliną Logistyczną. A do tego Droga Trzech Powiatów jest niezbędna – mówi Wojciech Szczurek, prezydent miasta Gdyni.

Co dalej?

Po wykonaniu dokumentacji technicznej partnerzy przystąpią do pozyskiwania funduszy na realizację inwestycji. Ze względu na rodzaj gruntów wyceniana jest wstępnie na kwotę od 25 do 50 milionów złotych.

Na zdjęciu od lewej:
Jarosław Białk
Starosta Powiatu Puckiego

Michał Pasieczny
Burmistrz Miasta Rumi

Gabriela Lisius
Starosta Powiatu Wejherowskiego

Jerzy Włudzik
Wójt Gminy Kosakowo

Wojciech Szczurek
Prezydent Miasta Gdyni

Miliony złotych na **rewitalizację Rumi!**

W piątek (23 czerwca 2017) odbyło się uroczyste podpisanie umów dotyczących zintegrowanego projektu rewitalizacyjnego realizowanego na terenie Rumi. Umowa została podpisana przez Marszałka Województwa Pomorskiego Mieczysława Struka oraz Burmistrza Rumi Michała Pasiecznego.

Na mocy podpisanych dokumentów Rumia otrzyma dofinansowanie w wysokości ok. 9 800 000 złotych na część inwestycyjną Rewitalizacji oraz ok. 2 800 000 złotych na część prospołeczną.

Celem strategicznym rewitalizacji jest poprawa jakości życia mieszkańców obszarów zdegradowanych, ożywienie społeczne i gospodarcze miasta, zwiększenie potencjału turystycznego i kulturalnego terenów zdegradowanych poprzez odnowę zdegradowanych obszarów miejskich. Działania rewitalizacyjne prowadzone będę we współpracy z lokalną społecznością. To mieszkańcy sami będą tworzyć proces rewitalizacji, a miasto ma stworzyć takie warunki, aby mieli możliwość partycypacyjnego współdecydowania o rewitalizacji. W rewitalizacji najważniejszy jest człowiek, to on ma tchnąć życie w nieco mniej aktywne i zaniedbane tereny miejskie. W ramach nowych inwestycji planuje się między innymi renowacje części wspólnych budynków mieszkalnych na osiedlu Zagórze wraz z zagospodarowaniem terenu. Ponadto powstanie nowa przestrzeń miejska na obszarze Wzgórza Markowca. Dodatkowo pozyskany zostanie Klub Integracji Społecznej.

Na zdjęciu: Michał Pasieczny - Burmistrz Miasta Rumi oraz Mieczysław Struk - Marszałek Województwa Pomorskiego

Planowane koszty zadania ok. 17 mln.
Dofinansowanie ok. 12,5 mln. zł
Realizacja zadań od 2017 r. do 2022 r.

Projekt pn. „Rewitalizacja Zagórza w Rumi" jest współfinansowany przez Unię Europejską ze środków Europejskiego Funduszu Rozwoju Regionalnego w ramach Regionalnego Programu Operacyjnego Województwa Pomorskiego na lata 2014-2020 (Umowa nr: RPPM.08.01.01-22-0013-/17-00).

Fundusze Europejskie Program Regionalny | URZĄD MARSZAŁKOWSKI WOJEWÓDZTWA POMORSKIEGO | Unia Europejska Europejski Fundusz Rozwoju Regionalnego

Pierwszy w Rumi mural gotowy!

Pierwszy w mieście mural przedstawiający dziecko huśtające się na logo miasta powstał na bloku przy ul. Dąbrowskiego 5.

Prace nad malowaniem ściany budynku trwały 10 dni. Efekt jest bardzo pozytywny. Autora muralu wyłonił ogłoszony przez Urząd Miasta konkurs. Spośród 34 nadesłanych prac komisja jednogłośnie wybrała projekt Pani Justyny Cychowskiej, która też wykonała swój pomysł.

Jestem przekonany, że mural świetnie wkomponuje się w miejski krajobraz. Jest pozytywny, energetyczny i z rumskim akcentem. To jeden z kilku elementów estetyzacji miasta, jaka jest ostatnio realizowana. Myślę, że jej efekty są już zauważalne – komentuje zastępca burmistrza miasta pan Piotr Wittbrodt.

AKCJA LATO w Rumi

MIEJSKI DOM KULTURY W RUMI
ul. Mickiewicza 19, tel. 58 671 07 37
www.domkulturyrumia.pl

LIPIEC

2 lipca 2017, 9 lipca 2017, 23 lipca 2017
Niedziela – godzina 12.00
MAŁA FILHARMONIA – Koncert rodzinny
Miejsce: Scena Letnia MDK

5 lipca 2017, 12 lipca 2017, 19 lipca 2017, 26 lipca 2017
Środa – godzina 19.00
LETNI KONCERT ORGANOWY
Miejsce: Sanktuarium NMPWW, ul. NMP Wspomożenia Wiernych 1

6 lipca 2017
Czwartek – godzina 9.00
WYCIECZKA AUTOKAROWA DO POTĘGOWA

8 lipca 2017
Sobota – godzina 10.00
WYCIECZKA ROWEROWA
Trasa: Mrzezino, Osłonino, Beka, Ujście Zagórzanki

10 lipca 2017
Poniedziałek – godzina 11.00
WYCIECZKA AUTOKAROWA DO POTĘGOWA

11 – 14 lipca 2017
Wtorek - Piątek – godzina 11.00-13.00
GRY I ZABAWY PODWÓRKOWE

22 lipca 2017
Sobota – godzina 10.00
WYCIECZKA ROWEROWA
Trasa: Szmelta, Stara Piła, Piekiełko, Koleczkowo Młyn, Marchowo

30 lipca 2017
Niedziela – godzina 11.00-14.00
RADOSNA NIEDZIELA – Gry i zabawy, warsztaty plastyczne, konkursy z nagrodami
Miejsce: Galeria Rumia, ul. Sobieskiego 14A

SIERPIEŃ

2 sierpnia 2017, 9 sierpnia 2017
Środa – godzina 19.00
LETNI KONCERT ORGANOWY
Miejsce: Sanktuarium NMPWW, ul. NMP Wspomożenia Wiernych 1

5 sierpnia 2017
Sobota – godzina 10.00
WYCIECZKA ROWEROWA
Trasa: Kazimierz, Rewa, Mechelinki, Mosty

6 sierpnia 2017
Niedziela – godzina 15.00-22.00
JARMARK KASZUBSKI – Festyn rodzinny
Miejsce: Scena Letnia MDK

13 sierpnia 2017, 27 sierpnia 2017
Niedziela – godzina 12.00
MAŁA FILHARMONIA – Koncert rodzinny
Miejsce: Scena Letnia MDK

19 sierpnia 2017
Sobota – godzina 10.00
WYCIECZKA ROWEROWA
Trasa: Szmelta, Piekiełko, Bieszkowice, Nowy Dwór Wejherowski, Zbychowo

21 sierpnia 2017
Poniedziałek – godzina 10.00
WYCIECZKA DO TEATRU NA PLAŻY W GDYNI

22 – 25 sierpnia 2017
Wtorek - Piątek – godzina 11.00-13.00
GRY I ZABAWY PODWÓRKOWE

27 sierpnia 2017
Niedziela – godzina 11.00-14.00
RADOSNA NIEDZIELA – Gry i zabawy, warsztaty plastyczne, konkursy z nagrodami
Miejsce: Galeria Rumia, ul. Sobieskiego 14A

MIEJSKA BIBLIOTEKA PUBLICZNA W RUMI
Stacja Kultura, ul. Starowiejska 2, tel. 58 721 47 50
Filia Nr 1, ul. Pomorska 11, tel. 58 671 83 04
Filia Nr 2, ul. Kościelna 17, tel. 58 679 46 68
Filia Nr 4, ul. Górnicza 19, tel. 58 671 04 37
www.bibliotekarumia.pl

KSIĘGOZBIÓR BIBLIOTECZNY na czas wakacji zostanie wzbogacony o edukacyjne pakiety „Inspiracje na wakacje" (gra planszowa + książki + pomysł na rodzinne zabawy). Pakiety dostępne w Stacji Kultura (ul. Starowiejska 2) oraz w Filii nr 4 (ul. Górnicza 19).
Jak to działa?
Wystarczy odwiedzić placówkę biblioteczną i wybrać zestaw, który najbardziej się spodoba. Dwie książki, gra od producenta Trefl oraz opracowany przez Klub Mamy Rumianki scenariusz zabaw dla dzieci, dopasowany wiekowo, to pakiet, który można wypożyczyć z Biblioteki na dwa tygodnie do domu. Jest jednak jeden warunek – grę może wypożyczyć osoba dorosła. Czytelnika obowiązuje również taki sam regulamin, jak na wypożyczone woluminy – pakiet należy oddać w terminie, skompletowany i nieuszkodzony.

LIPIEC i SIERPIEŃ

Poniedziałek, Wtorek, Czwartek, Piątek – godzina 10.00-18.00
WYPOŻYCZALNIA DZIECIĘCA dla dzieci wraz z opiekunami gdzie można skorzystać z komputerów, gier, księgozbioru.

Wtorek – godzina 11.00-12.00
ZAJĘCIA CZYTELNICZE – „Zacznijmy dzień od czytania"
Miejsce: Stacja Kultura, Filia Nr 1, Filia Nr 2, Filia Nr 4

DOM KULTURY SM „JANOWO"
ul. Pomorska 11, tel. 58 671 82 93
www.smj-rumia.pl

LIPIEC I SIERPIEŃ

Poniedziałki
Godzina 10.00 – WAKACYJNA SZKOŁA TAŃCA I ZABAWY
Godzina 11.00 – PREZENTACJE MULTIMEDIALNE – WIELCY ODKRYWCY
Godzina 11.30 – WARSZTATY PLASTYCZNE
Godzina 12.30 – GRY PLANSZOWE, TENIS STOŁOWY, MINI FOOTBALL
Godzina 13.00 – SZKÓŁKA GITARY BIWAKOWEJ

Wtorki
SKM-ką ZWIEDZAMY TRÓJMIASTO – Kino, bowling, muzea
Filmowe premiery: „Auta 3", „Gru, Dru i Minionki", „Kapitan Majtas", „Rock Dog"

Środy
Godzina 10.00 – WAKACYJNA SZKOŁA TAŃCA I ZABAWY
Godzina 11.00 – PREZENTACJE MULTIMEDIALNE – WIELCY ODKRYWCY
Godzina 11.30 – WARSZTATY PLASTYCZNE
Godzina 12.30 – GRY PLANSZOWE, TENIS STOŁOWY, MINI FOOTBALL
Godzina 13.00 – SZKÓŁKA GITARY BIWAKOWEJ

Czwartki
CZWARTKOWE WYCIECZKI AUTOKAROWE DLA DZIECI
Zapisy od 26 czerwca 2017, tel. 58 671 82 93
6 lipca 2017 – PRZYGODA W KASZUBSKIEJ ALASCE / WESTERPLATTE – psy husky i inne zwierzęta, ognisko i pieczenie kiełbasek
13 lipca 2017 – SKANSEN WDZYDZE – wieża widokowa, rejs statkiem po jeziorach wdzydzkich
20 lipca 2017 – ZAMEK KRZYŻACKI W GNIEWIE – biesiada i zabawy rycerskie w Bractwie Kerin
27 lipca 2017 – MIASTECZKO WESTERNOWE W GRUDZIĄDZU – zabawy i pokazy kowbojskie
3 sierpnia 2017 – ZABAWY W TAJNEJ PIRACKIEJ BAZIE GRĄBKOWO KOŁO SŁUPSKA ORAZ MUZEUM TELEWIZORA W LĘBORKU – ognisko i pieczenie kiełbasek

BOISKO „ORLIK 2012"
ul. Stoczniowców 6, Trenerzy środowiskowi
tel. 519 102 398

LIPIEC I SIERPIEŃ

Poniedziałki
Godzina 09.00–12.00 – WAKACJE Z PIŁKĄ – dla dzieci
Godzina 12.00–14.00 – WAKACJE Z PIŁKĄ – dla szkół podstawowych
Godzina 14.00–16.00 – WAKACJE Z PIŁKĄ – dla szkół gimnazjalnych
Godzina 16.00–18.00 – WAKACJE Z PIŁKĄ – dla szkół ponadgimnazjalnych
Godzina 18.00–21.00 – WAKACJE Z PIŁKĄ – dla dorosłych

Wtorki
Godzina 09.00–12.00 – GRY I ZABAWY DLA WSZYSTKICH – dla dzieci
Godzina 12.00–14.00 – GRY I ZABAWY DLA WSZYSTKICH – dla szkół podstawowych
Godzina 14.00–16.00 – GRY I ZABAWY DLA WSZYSTKICH – dla szkół gimnazjalnych
Godzina 16.00–18.00 – GRY I ZABAWY DLA WSZYSTKICH – dla szkół ponadgimnazjalnych
Godzina 18.00–21.00 – GRY I ZABAWY DLA WSZYSTKICH – dla dorosłych

Środy
Godzina 09.00–12.00 – STREETBALL – dla dzieci
Godzina 12.00–14.00 – STREETBALL – dla szkół podstawowych
Godzina 14.00–16.00 – STREETBALL – dla szkół gimnazjalnych
Godzina 16.00–18.00 – STREETBALL – dla szkół ponadgimnazjalnych
Godzina 18.00–21.00 – STREETBALL – dla dorosłych

PROGRAM AKTYWNEGO WYPOCZYNKU

Czwartki
Godzina 09.00–12.00 – PIŁKA NOŻNA Z ORLIKIEM – dla dzieci
Godzina 12.00–14.00 – PIŁKA NOŻNA Z ORLIKIEM – dla szkół podstawowych
Godzina 14.00–16.00 – PIŁKA NOŻNA Z ORLIKIEM – dla szkół gimnazjalnych
Godzina 16.00–18.00 – PIŁKA NOŻNA Z ORLIKIEM – dla szkół ponadgimnazjalnych
Godzina 18.00–21.00 – PIŁKA NOŻNA Z ORLIKIEM – dla dorosłych

Piątki
Godzina 09.00–12.00 – PIŁKA SIATKOWA NA WESOŁO – dla dzieci
Godzina 12.00–14.00 – PIŁKA SIATKOWA NA WESOŁO – dla szkół podstawowych
Godzina 14.00–16.00 – PIŁKA SIATKOWA NA WESOŁO – dla szkół gimnazjalnych
Godzina 16.00–18.00 – PIŁKA SIATKOWA NA WESOŁO – dla szkół ponadgimnazjalnych
Godzina 18.00–21.00 – PIŁKA SIATKOWA NA WESOŁO – dla dorosłych

Soboty
Godzina 09.00–12.00 – MINI-GRY W PIŁKĘ KOSZYKOWĄ – dla dzieci
Godzina 12.00–14.00 – MINI-GRY W PIŁKĘ KOSZYKOWĄ – dla szkół podstawowych
Godzina 14.00–16.00 – MINI-GRY W PIŁKĘ KOSZYKOWĄ – dla szkół gimnazjalnych
Godzina 16.00–18.00 – MINI-GRY W PIŁKĘ KOSZYKOWĄ – dla szkół ponadgimnazjalnych
Godzina 18.00–21.00 – MINI-GRY W PIŁKĘ KOSZYKOWĄ – dla dorosłych

Niedziela
Godzina 09.00–12.00 – TURNIEJE PIŁKARSKIE – dla dzieci
Godzina 12.00–14.00 – TURNIEJE PIŁKARSKIE – dla szkół podstawowych
Godzina 14.00–16.00 – TURNIEJE PIŁKARSKIE – dla szkół gimnazjalnych
Godzina 16.00–18.00 – TURNIEJE PIŁKARSKIE – dla szkół ponadgimnazjalnych
Godzina 18.00–21.00 – TURNIEJE PIŁKARSKIE – dla dorosłych

Osoby lub grupy sportowe zainteresowane wzięciem udziału w poszczególnych meczach i turniejach piłkarskich proszone są o kontakt z trenerami środowiskowymi, tel. 519 102 398

BOISKO „ORLIK 2012"
ul. Świętopełka 24, Trenerzy środowiskowi
tel. 604 776 516

7 lipca 2017
Piątek - godzina 17.00-20.00
TURNIEJ STREETBALL

31 lipca 2017
Poniedziałek - godzina 16.00-19.00
TURNIEJ „PIĄTEK PIŁKARSKICH"

1-3 sierpnia 2017
Wtorek - Czwartek - godzina 16.00-19.00
TURNIEJ „PIĄTEK PIŁKARSKICH"

4 sierpnia 2017
Piątek - godzina 17.00-20.00
TURNIEJ STREETBALL

7-10 sierpnia 2017
Poniedziałek - Czwartek - godzina 16.00-19.00
TURNIEJ „PIĄTEK PIŁKARSKICH"

Poniedziałek - Piątek - godzina 10.00-13.00
GODZINY OTWARTE ORLIKA 2012

BOISKO „BLISKO BOISKO"
ul. Batorego 29 przy Gimnazjum Nr 4 w Rumi

8 lipca 2017, 15 lipca 2017, 29 lipca 2017
Sobota – godzina 10.00-16.00
TURNIEJ „PIĄTEK PIŁKARSKICH"
Kategorie:
Szkoły Podstawowe – rocznik 2004 i dzieci młodsze
Szkoły Gimnazjalne – rocznik 2001/2003
Open – rocznik 2000 i osoby starsze

BOISKO
ul. 1-Maja, MOSiR, tel. 58 771 17 36

17-20 lipca 2017, 31 lipca 2017 – 3 sierpnia 2017
Poniedziałek – Czwartek – godzina 17.00-19.00
NAUKA JAZDY NA ROLKACH

BOISKO
ul. Sabata, MOSiR, tel. 58 771 17 36

3-7 lipca 2017, 10-14 lipca 2017, 17-21 lipca 2017
Poniedziałek – Piątek – godzina 16.00-19.00
GRY I ZABAWY DLA WSZYSTKICH

HALA WIDOWISKOWO-SPORTOWA MOSIR RUMIA
Antresola, ul. Mickiewicza 49, tel. 58 771 17 36
www.mosir.rumia.pl

LIPIEC I SIERPIEŃ

Poniedziałki i środy – godzina 17.30-19.30
WAKACJE Z TENISEM STOŁOWYM

PŁYWALNIA KRYTA MOSIR RUMIA
ul. Rodziewiczówny 8, tel. 58 679 44 09

LETNIA SZKÓŁKA PŁYWANIA

I TURNUS
17 lipca 2017 – 28 lipca 2017
Godzina – 8.00-12.30

II TURNUS
31 lipca 2017 – 11 sierpnia 2017
Godzina – 8.00-12.30

III TURNUS
16 sierpnia 2017 – 31 sierpnia 2017
Godzina – 8.00-12.30

KORTY TKKF ORZEŁ
ul. Mickiewicza 43, MOSiR, tel. 58 771 17 36

WAKACJE Z TENISEM ZIEMNYM
Godzina – 9.00-14.00
Terminy:
26 czerwca 2017 – 30 czerwca 2017
3 lipca 2017 – 7 lipca 2017
31 lipca 2017 – 4 sierpnia 2017
21 sierpnia 2017 – 25 sierpnia 2017

PARAFIA P.W. PODWYŻSZENIA KRZYŻA ŚWIĘTEGO W RUMI
ul. Kościelna 20, tel. 58 671 01 10
www.rumiakrzyz.pl

TURNUSY – PÓŁKOLONIE DLA DZIECI I MŁODZIEŻY

I TURNUS – 3-7 lipca 2017, II TURNUS – 10-14 lipca 2017

Poniedziałek
ZAJĘCIA INTEGRACYJNE, GRY I ZABAWY W ORATORIUM
WYJAZD DO KNIEWA I ZAJĘCIA NA FERMIE STRUSI
WYJAZD DO GNIEWINA NA WIEŻĘ WIDOKOWĄ

Wtorek
I TURNUS – WYJAZD DO ADVENTURE PARK KOLIBKI W GDYNI
II TURNUS – WYJAZD DO CENTRUM KULTURY REGIONU SZYMBARK, WIEŻA WIDOKOWA W WIEŻYCY

Środa
WYJAZD DO JUMP CITY W GDYNI
ZAJĘCIA PLASTCZNE I ARTYSTYCZNE CZ. 1

Czwartek
WYJAZD DO PUCKA NAD ZATOKĘ – gry i zabawy w wodzie, nauka pływania na desce windsurfingowej lub WYJŚCIE DO HOTELU FALTOM – basen i kręgle

Piątek
ZAJĘCIA PLASTYCZNE I ARTYSTYCZNE CZ 2
WYJŚCIE DO MULTIKINA
PODSUMOWANIE I ZAKOŃCZENIE PÓŁKOLONII

KLUB TURYSTYKI ROWEROWEJ „SAMA RAMA" PRZY SM „JANOWO"
ul. Dąbrowskiego 56, tel. 58 679 57 00

1 lipca 2017
Trasa: Rumia – Zbychowo – Wyspowo – Młynki – Rumia
22 lipca 2017
Trasa: Rumia – Kazimierz – Mosty – Rewa – Pierwoszyno – Rumia
29 lipca 2017
Trasa: Rumia – Gdynia – Sopot – Gołębiewo – Rumia
12 sierpnia 2017
Trasa: Rumia – Reda – Rekowo – Wejherowo – Rumia
26 sierpnia 2017
Trasa: Rumia- Piekiełko – Kamień – Rumia

Szczegółowe informacje można uzyskać bezpośrednio u organizatorów. Organizatorzy zastrzegają sobie prawo do zmian w programie. Udział w zajęciach osób nieletnich wymaga pisemnej zgody prawnych opiekunów.

Program 500+
nowe wnioski od 1 sierpnia

30 września 2017 roku kończy się pierwszy okres programu Rodzina 500+. Osoby, które chcą nadal otrzymywać 500 zł na dziecko, muszą złożyć kolejny wniosek.

Nowe wnioski będzie można składać od 1 sierpnia 2017. Nowy okres rozliczeniowy będzie trwał od 1 października 2017 do 30 września 2018 roku.

W 2017 roku dofinansowanie w wysokości 500 złotych nadal przysługuje na drugie i każde kolejne dziecko i przyznawane jest niezależnie od dochodów rodziny.

W przypadku rodzin, u których dochód w przeliczeniu na osobę nie przekracza 800 zł miesięcznie, pomoc przekazywana jest także na pierwsze dziecko. Jeżeli w rodzinie wychowuje się dziecko niepełnosprawne, świadczenie na pierwsze dziecko będzie przysługiwało, o ile dochód na jednego członka nie przekroczy 1200 zł na miesiąc.

W Polsce programem 500+ objętych jest ponad 50% wszystkich dzieci.

Szczegółowych informacji na temat programu udziela Wydział Spraw Społecznych Urzędu Miasta Rumi (pokój nr 010, nr tel. 58 679-65-40).

RUMIA MOPS

Dzieci w działaniach Miejskiego Ośrodka Pomocy Społecznej

W dniu 31.05.2017 r. Miejski Ośrodek Pomocy Społecznej w Rumi, zorganizował festyn z okazji Dnia Dziecka. Współorganizatorem festynu było Stowarzyszenie „Pomóż Sąsiadowi".

Dzieci z rodzin korzystających z pomocy społecznej wspólnie z rodzicami miały okazję wziąć udział w konkursach i zabawach sportowych, układać puzzle oraz uczestniczyć w animacjach z chustą. Dzięki życzliwości sponsorów zorganizowano również loterię fantową oraz wszystkie uczestniczące dzieci otrzymały paczkę ze słodyczami i upominkami. W czasie trwania zabawy nie zabrakło również poczęstunku (gofry, wata cukrowa, popcorn, ciasto, napoje).

Atrakcją festynu było przybycie radiowozów Państwowej Straży Pożarnej, Policji oraz Straży Miejskiej. Dzieci mogły wsiąść do radiowozów, porozmawiać z funkcjonariuszami oraz zrobić sobie zdjęcie.

W wyniku podejmowanych działań pracowników Miejskiego Ośrodka Pomocy Społecznej w Rumi dnia 14 czerwca 2017 r. w Miejskim Domu Kultury w Rumi, przy ul. Mickiewicza 19 odbyła się uroczysta gala wręczenia nagród rozstrzygniętego konkursu plastycznego **„Ja jako senior na plus",** realizowanego w ramach jednego z zadań projektu socjalnego „AKTYWNY RUMSKI SENIOR". Honorowy patronat nad konkursem objął Burmistrz Miasta Rumi – Pan Michał Pasieczny. Do konkursu zgłoszone zostały 32 prace.

W dniu 13 czerwca br., podczas obrad Jury konkursowe wyłoniło finalistów. Dodatkowo pięć prac zostało wyróżnionych.

Każdy z uczestników konkursu został nagrodzony za trud włożony w wykonaną pracę. Poza nagrodami głównymi w konkursie, rozdane zostały również drobne upominki oraz dyplomy dla pozostałych dzieci biorących udział w konkursie. Po części oficjalnej uczestnicy konkursu oraz przybyli goście mogli przy słodkim poczęstunku podziwiać ekspozycję prac.

Miejski Ośrodek Pomocy Społecznej składa serdeczne podziękowania Zastępcy Burmistrza Panu Piotrowi Wittbrodt oraz Pani Teresie Jałocha – radnej Rady Miejskiej Rumi - za udział w obradach jury i obecność na gali finałowej. Podziękowania za pomoc w realizacji konkursu plastycznego kierujemy również do Miejskiego Domu Kultury w Rumi przy ul. Mickiewicza 19 oraz firm – sponsorów nagród - OPEC Sp. z.o.o. Gdynia, Multikino – Rumia, P.H. Dami Gdynia – hurtownia zabawek oraz Staples.

Obecnie prace można oglądać w siedzibach MOPS Rumia przy ul. Ślusarskiej 2 i Stoczniowców 23.

Bogu Chwała w Boże Ciało

Setki osób uczestniczyło w koncercie zorganizowanym w dniu Bożego Ciała. Chórzyści, wokaliści i instrumentaliści występowali wspólnie w ramach trzeciej edycji koncertu „Bogu Chwała".

– *Zaprezentowaliśmy przede wszystkim repertuar chrześcijański, pieśni uwielbieniowe. Wszystko raczej radosne, wesołe* – mówił podczas wydarzenia Krzysztof Gatz, prezes stowarzyszenia Bogu Chwała, organizator wydarzenia. – *Wpadliśmy na pomysł, że chcemy zrobić coś w przestrzeni miejskiej, na stadionie, tym bardziej w Boże Ciało, które możemy przedłużyć muzycznym akcentem* – dodawał.

– *Każde miejsce jest dobre do tego typu wydarzeń, oddawania chwały Bogu. Mieszkańcy naszego miasta są już przyzwyczajeni do tego, że na naszych obiektach sportowych organizujemy różnego rodzaju inicjatywy* – komentowała Jolanta Król menadżer z Miejskiego Ośrodka Sportu i Rekreacji.

Gościem specjalnym tegorocznej edycji był Biskup Pomocniczy Archidiecezji Gdańskiej – Zbigniew Zieliński. Wygłosił on krótkie słowo i udzielił zebranym na stadionie błogosławieństwa.

Koncert zorganizowano z okazji Uroczystości Najświętszego Ciała i Krwi Chrystusa, święta nazywanego na co dzień Bożym Ciałem. W Polsce uroczystość obchodzona jest od XIV wieku. Tradycyjnie tego dnia wierni przystrajają domy, a z parafii ruszają procesje.

W Polsce uroczystość Ciała i Krwi Pańskiej jest dniem ustawowo wolnym od pracy.

Harcerze z dotacją

Rumscy harcerze otrzymali 10 tysięcy złotych dofinansowania na wyjazd do niemieckiej miejscowości Warendorf. Reprezentowali oni miasto podczas Światowego Zlotu Skautów.

Delegacja Hufca z Rumi na 50. zlocie skautów InterCamp

Światowy Zlot Skautów – InterCamp organizowany jest od 1967 r. Pierwszy odbył się w Holandii, w miejscowości Wellerlooi. W wydarzeniu zwykle bierze udział od 2000 do 3000 uczestników. Na początku byli to skauci z Belgii, Holandii, Francji, Wielkiej Brytanii, USA, Kanady, Niemiec, Czech. Obecnie również ze Szwajcarii i Polski. Każdego roku inny kraj odpowiedzialny jest za jego organizację.

– *Burmistrz Miasta zdecydował się wesprzeć Hufiec ZHP Rumia kwotą 10 tysięcy złotych, tak by harcerze z Rumi mogli reprezentować nasze miasto na Światowym Zlocie. Urząd oczywiście wspiera także bieżącą działalność Hufca, przeznaczając fundusze na szkolenia, wydarzenia kulturalne czy zbiórki żywności* – mówi przewodniczący Rady Miejskiej Ariel Sinicki.

– *Nasi harcerze i ich praca doceniona została przez sztab generalny w Niemczech. Zostaliśmy uznani za jedną z najlepszych grup. Dofinansowanie pomoże sfinansować nam przede wszystkim transport* – mówiła podczas podpisywania umowy o dotację Alicja Gawinecka z Hufca ZHP Rumia.

Miasto aktywnie wspiera rumskich harcerzy zarówno ze Związku Harcerstwa Polskiego, jak i Związku Harcerstwa Rzeczpospolitej. Hufiec ZHP Rumia otrzymał w 2017 roku środki na organizację m.in. Festiwalu Piosenki Harcerskiej i Przeglądu Małych Form Artystycznych wraz z obchodami 85-lecia Harcerstwa w Rumi i szkolenia żeglarskie.

ZHR dzięki dotacjom samorządu organizuje m.in. Harcerską Akcję Zima czy projekt „Skaut i dreptak".

XXXVI sesja Rady Miejskiej

Wiodącym tematem czerwcowej sesji Rady Miejskiej było absolutorium dla burmistrza miasta za rok 2016. Uhonorowano także lokalnych działaczy sportowych.

Rumia stoi sportem

Sesję otworzyły oficjalne gratulacje dla p. Jolanty Król, menadżera Miejskiego Ośrodka Sportu i Rekreacji, odznaczonej złotą odznaką „Za Zasługi dla Sportu" oraz zawodników i trenerów rumskiej Akademii Tenisa Stołowego „Małe Trójmiasto", którym udało się awansować do I ligi rozgrywkowej. Oficjalne gratulacje złożyli burmistrz Michał Pasieczny oraz wiceprzewodniczący Komisji Sportu Marcin Kaczmarek.

Tradycyjnie podczas sesji Rady Miejskiej swoje sprawozdania z działalności złożyli przewodniczący Rady Miejskiej Ariel Sinicki oraz burmistrz Michał Pasieczny.

Gratulacje dla zawodników i trenerów rumskiej Akademii Tenisa Stołowego „Małe Trójmiasto"

Absolutorium dla Burmistrza po raz trzeci z rzędu **bez żadnego głosu sprzeciwu**

Najważniejszą częścią czerwcowej sesji było udzielenie absolutorium burmistrzowi Michałowi Pasiecznemu za rok 2016. Absolutorium to ocena prawidłowości zrealizowanych dochodów i wydatków gminy w roku kalendarzowym. Stanowi potwierdzenie legalności, zasadności i skuteczności działań podejmowanych przez władze w 2016 roku.

– Komisja Rewizyjna stwierdziła, że burmistrz miasta realizując zadania związane z wykonaniem budżetu, kierował się zasadami celowości, legalności, rzetelności i oszczędności w gospodarowaniu środkami publicznymi. Nie nastąpiło przekroczenie planowanych wydatków bieżących czy majątkowych, a tym samym nie doszło do naruszenia dyscypliny finansów publicznych – mówił podczas sesji Leszek Grzeszczyk, przewodniczący Komisji Rewizyjnej.

Sprawozdanie z wykonania budżetu miasta Rumi wraz z informacją o stanie mienia komunalnego za rok 2016 pozytywnie zaopiniowała także Regionalna Izba Obrachunkowa w Gdańsku. Absolutorium zostało pozytywnie zaopiniowane przez kluby Prawa i Sprawiedliwości oraz Platformy Obywatelskiej.

– Radni przyjęli budżet na rok 2016 jednogłośnie, następnie praktycznie wszystkie uchwały w ciągu roku podejmowane były bez żadnego sprzeciwu. To świadczy o tym, że kierunki działania Pana Burmistrza były akceptowane przez całą Radę.

Rok 2016 w naszym mieście to bardzo wiele potrzebnych i oczekiwanych inwestycji. To wybudowane liczne drogi i odcinki dróg. To ponad 2700 metrów zmodernizowanych chodników. To także około 20 ulic wyłożonych płytami YOMB. Udało się mocno rozwinąć bazę sportową i rekreacyjną dla naszych mieszkańców. Duże środki zainwestowano w poprawę bezpieczeństwa w Rumi. Jednym z sukcesów jest także uruchomienie całodobowej apteki. Coraz większe wsparcie przekazywane jest również organizacjom pozarządowym. Do kalendarza w 2016 weszły nowe inicjatywy kulturalne czy sportowe, które cieszą się dużym poparciem społecznym. Jak np. Jarmark Świąteczny czy Dzień Seniora. Zaś największym sukcesem burmistrza jest pełna współpraca i szukanie porozumienia z różnego rodzaju jednostkami, instytucjami i podmiotami. Kluczowy był również dobór pracowników *do urzędu miasta. To skutkowało w 2016 roku ogromną pracą na rzecz pozyskiwania środków zewnętrznych na inwestycje w Rumi. Efekty tych działań z każdym dniem są coraz bardziej widoczne* – mówił przewodniczący Rady Miejskiej Ariel Sinicki.

Absolutorium zostało udzielone przy niemal całkowitej aprobacie radnych. Nie było głosów sprzeciwu, od głosu wstrzymał się jeden radny – Tadeusz Piątkowski, reprezentujący klub Gospodarność.

– Chciałem bardzo serdecznie podziękować. To był rok wytężonej, ciężkiej pracy. Nasze osiągnięcia to zasługa całego naszego zespołu. Zaangażowanie jest stuprocentowe. Zapoczątkowanych już zmian nie da się zatrzymać, nasze miasto pędzi do przodu. Mamy zagwarantowane gigantyczne środki finansowe, w ciągu pięciu lat Rumia mocno się zmieni – mówił burmistrz Michał Pasieczny.

ZADŁUŻENIE MIASTA CORAZ MNIEJSZE!

2014	51 525 842,28 zł	co stanowi 38,83 % wykonanych dochodów ogółem
2015	48 357 542,28 zł	co stanowi 34,61 % wykonanych dochodów ogółem
2016	41 139 242,28 zł	co stanowi 23,70 % wykonanych dochodów ogółem

Autor artykułu: Darek Rybacki – prowadzi blog Szum Rumi (www.szumrumi.pl)

Zagórska Struga – symbol Rumi

Przez wieki wzdłuż Zagórskiej Strugi toczyło się życie mieszkańców naszego regionu. Także dzisiaj ta niewielka rzeka odgrywa ważną rolę, chociaż z jej brzegów dawno zniknęły już młyny i warsztaty.

Zagórska Struga, wypływająca z Jeziora Marchowo i ginąca w Zatoce Puckiej, przepływa dokładnie przez środek Rumi. Ze względu na swoje walory ma dziś przede wszystkim wartość przyrodniczą. Jednak gdyby mogła mówić, opowiedziałaby wiele także o historii naszego miasta.

Dawniej rzekę nazywano inaczej niż dziś – w czasach średniowiecznych znana była jako „Rumna". Dziś mówi się o niej także „Zagórzanka".

Zagórska Struga przez wiele wieków pełniła ważną rolę gospodarczą. Już w czasach nowożytnych postanowiono wykorzystać jej siłę do napędzania warsztatów i urządzeń. W tym celu budowano tzw. „jazy" spiętrzające wodę. Wzdłuż rzeki szybko wznoszono kolejne hamernie (kuźnie wodne) oraz młyny. Należały do nich m.in. kuźnica Hildebrandtów (na terenie Parku Starowiejskiego), młyn Kupców (później Weinerów), młyn Rzepy (niedaleko dzisiejszej SP nr 2) czy młyn Riebanda. Niestety w większości nie przetrwały one do naszych czasów.

Oprócz młynów przy Zagórzance funkcjonowały także takie zakłady jak tartak, fabryka obróbki drewna, a nawet piekarnia. W późniejszych czasach napędzała też turbiny prądotwórcze.

Najładniejszy odcinek rzeki przepływa pomiędzy Starą Piłą a Doliną Zagórskiej Strugi. Dwustuletni bukowo-sosnowy las oraz roślinność typowa dla klimatu górskiego tworzą niepowtarzalny krajobraz naturalny. Uroki tego miejsca odkryto już w XIX wieku. W dolinie zaczęły powstawać wówczas pierwsze pensjonaty, których właściciele wychwalali piękno okolicy. Budowa sztucznej śluzy na Zagórzance umożliwiła powstanie kolejnego sztucznego stawu, tym razem przeznaczonego do celów rekreacyjnych. W 1892 roku w jego pobliżu wzniesiono Zagórski Zakład Leczniczy dla Alkoholików.

Współcześnie brzegi Zagórzanki stają się ulubionym miejscem spacerów. Na wysokości ulicy Starowiejskiej tworzony jest w jej sąsiedztwie szlak pieszo-rowerowy, z kolei na terenie Szmelty zachowała ona swój przedwojenny urok.

Warto wykorzystać nadchodzące letnie dni, aby podziwiać leniwie płynącą rzekę pamiętającą czasy, kiedy na terenie dzisiejszej Rumi rozlegały się dźwięki młotów i szczęk młyńskich kół.

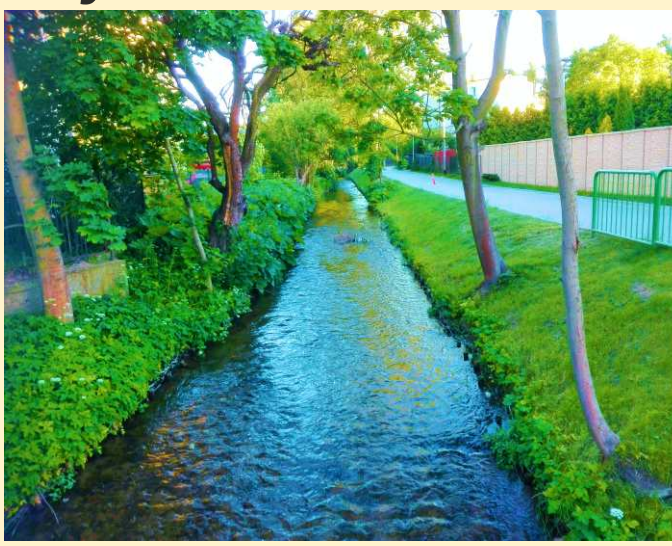

Rzeka na wysokości ulicy Abrahama

Rumia dawniej i dziś

Jednym z ważniejszych punktów na mapie Janowa lat dziewięćdziesiątych był słynny Pewex. Znajdował się na rogu ulic Gdańskiej i Katowickiej.

Pewex otwarto 20 kwietnia 1991 roku. Oferował klientom zabawki dla dzieci, kosmetyki, lekarstwa, odzież, sprzęt RTV i papierosy. Już wtedy marketing działał pełną parą – w pierwszym tygodniu funkcjonowania można było liczyć na zniżkę w wysokości 10%.

W „Gońcu Rumskim" z kwietnia 1991 roku pisano: „Wystrój przyjemny, asortyment towarów nie wykraczający ponad możliwości prywatnego handlowca, ale z ostateczną oceną obiektu trzeba jeszcze poczekać".

Już kilka miesięcy później Pewex został obrabowany. Wielu mieszkańców narzekało na wjazd dla samochodów dostawczych, który wybudowany został w ciągu pieszym w stronę PKP i zaopatrzony w wysokie krawężniki.

W czasach PRL Pewex dawał możliwość kupowania produktów niedostępnych powszechnie na rynku. Po 1989 roku sieć nie była w stanie dostosować się do działania w warunkach wolnorynkowych. Stopniowo rosło zadłużenie Peweksów, a pierwszy wniosek o ogłoszenie upadłości złożono już w 1993 roku. Pewex otwarty w Janowie był zatem jedną z ostatnich tego typu placówek w Polsce. Ostatecznie marka zniknęła z rynku w 2003 roku.

Dawny budynek Peweksu dzisiaj

Pewex na początku lat 90-tych

Menadżer MOSiR **odznaczona** „Za zasługi dla sportu"

Jolanta Król z Miejskiego Ośrodka Sportu i Rekreacji została odznaczona przez ministra sportu i turystyki Witolda Bańkę złotą odznaką „Za zasługi dla sportu".

Jolanta Król z odznaką od Ministra Sportu

Pani Jolanta Król, menadżer z Miejskiego Ośrodka Sportu i Rekreacji to w lokalnym sporcie człowiek-instytucja. Od trzech dekad zajmuje się organizacją wydarzeń sportowych oraz kulturalnych. Znana jest także z zaangażowania w działania salezjańskiej organizacji sportowej Salos. Jest autorką pracy licencjackiej przygotowanej na AWFiS w Gdańsku poświęconej jej działalności.

– *Na co dzień w Salosie zajmuje się organizowaniem wydarzeń sportowych, a także pozyskuje fundusze na naszą działalność. Sprawia mi to dużo satysfakcji zawodowej i nie tylko. Warto dodać, że wychowałam się w Lublinie, również w salezjańskiej Parafii Matki Boskiej Częstochowskiej* – mówi pani Jolanta Król.

W 2013 roku za osiągnięcia na tym polu odebrała medal „Salesiani merentibus". Tym razem osiągnięcia pani Jolanty docenione zostały przez władze centralne.

Uroczyste wręczenie odznaczeń odbyło się w siedzibie Ministerstwa. Witold Bańka nie tylko dokonał dekoracji, lecz także podziękował im za zaangażowanie i ciężką pracę.

– *Praca z młodzieżą i upowszechnianie aktywności fizycznej to jedno z głównych zadań resortu. Propagowanie wartości, jaką jest czysty, zdrowy sport, pozbawiony złych emocji. Nie można mówić o sukcesach sportu wyczynowego bez tej pracy* – podkreślał Witold Bańka.

2017 to jubileuszowy rok dla Salezjańskiej Organizacji Sportowej Rzeczypospolitej Polskiej, która obchodzi 25-lecie działalności. Organizacja prowadzi całoroczną działalność sportowo-wychowawczą wśród dzieci i młodzieży. Każdego roku organizuje dziesiątki zawodów sportowych, igrzysk, szkoleń czy akcji charytatywnych.

Kapliczka przy ulicy Wejhera

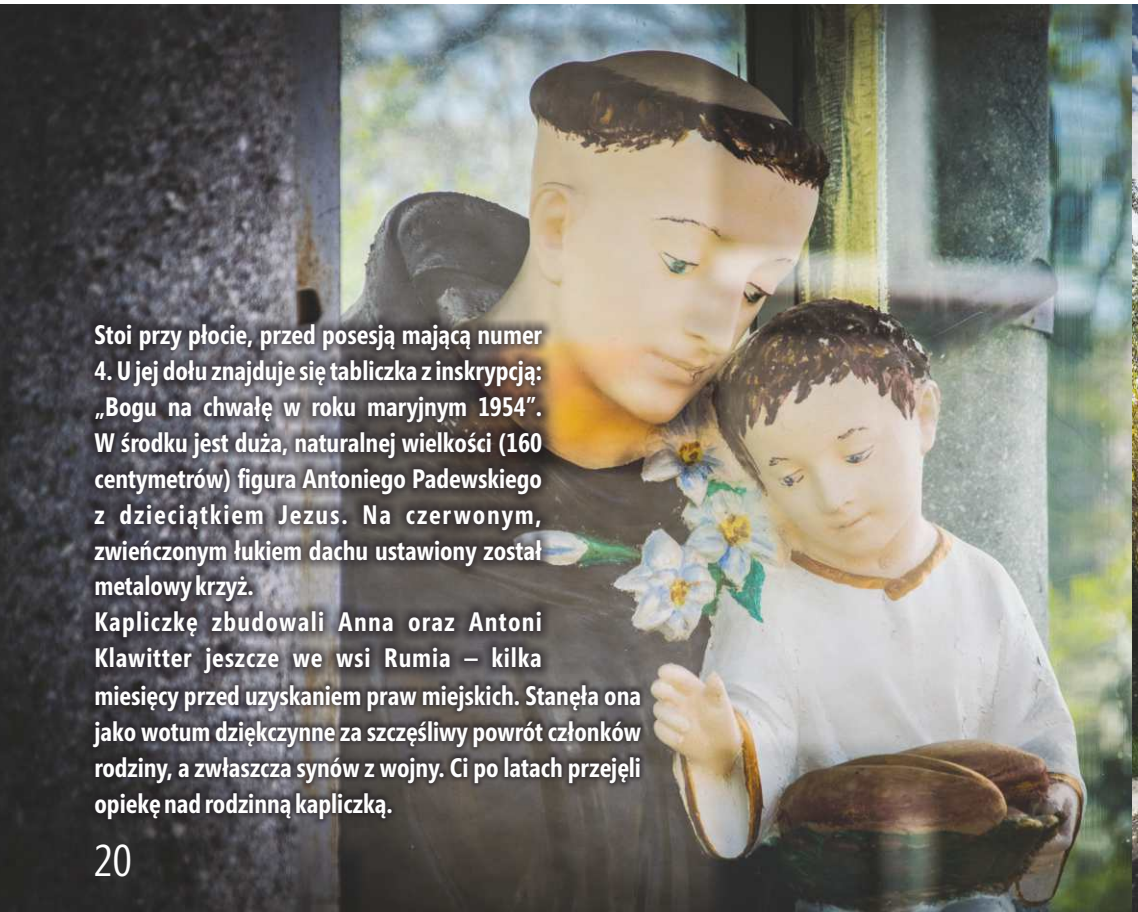

Stoi przy płocie, przed posesją mającą numer 4. U jej dołu znajduje się tabliczka z inskrypcją: „Bogu na chwałę w roku maryjnym 1954". W środku jest duża, naturalnej wielkości (160 centymetrów) figura Antoniego Padewskiego z dzieciątkiem Jezus. Na czerwonym, zwieńczonym łukiem dachu ustawiony został metalowy krzyż.

Kapliczkę zbudowali Anna oraz Antoni Klawitter jeszcze we wsi Rumia – kilka miesięcy przed uzyskaniem praw miejskich. Stanęła ona jako wotum dziękczynne za szczęśliwy powrót członków rodziny, a zwłaszcza synów z wojny. Ci po latach przejęli opiekę nad rodzinną kapliczką.

Pozytywne wibracje, czyli Fisz, Emade Tworzywo

Wciąż nie opadły emocje po majowym koncercie Łony i Webbera, tymczasem już na początku czerwca Miejski Dom Kultury zaprosił mieszkańców na kolejne hip-hopowe święto. Tym razem jego gospodarzem byli Fisz, Emade oraz zespół Tworzywo Sztuczne.

Koncert odbył się w Parku Starowiejskim i zgromadził kilkusetosobową publiczność, w tym wiele osób spoza Rumi. Wydarzenie było częścią Pikniku Wiosennego, w ramach którego zaproponowano widzom m.in. występy zespołu Baron wykonującego covery znanych utworów rockowych, a także konkursy, gry i zabawy dla dzieci. Na zakończenie wieczoru wystąpił DJ Majk z setem muzyki elektronicznej.

– *Powtórzyliśmy sukces zeszłorocznego Pikniku. Poprzednio gościliśmy zespół Łąki Łan, który spotkał się z pozytywnym odbiorem. Nie inaczej było tym razem, co można było zobaczyć na naszym profilu Facebook* – podsumowuje Agnieszka Skawińska z Miejskiego Domu Kultury. – *Gwiazdy wieczoru, czyli Fisz, Emade i zespół Tworzywo wykonali utwory z kilku albumów. Każdy mógł znaleźć coś dla siebie. Wszystko poszło zgodnie z planem, jesteśmy bardzo zadowoleni z tego wydarzenia* – dodaje.

Nie jest to jedyna wiosenno-letnia propozycja Miejskiego Domu Kultury. Już w lipcu szykuje się kolejne wydarzenie, tym razem dla nieco młodszych widzów.

– *Przez całe wakacje zapraszamy na koncerty Małej Filharmonii. Odbędą się one w każdą niedzielę lipca i dwie niedziele sierpnia. Są to wydarzenia muzyczne dedykowane młodszej publiczności, ale zapraszamy także tych starszych widzów. Dzięki koncertom można spędzić czas rodzinnie i kulturalnie. Program realizowany jest w ramach projektu zgłoszonego podczas zeszłorocznego budżetu obywatelskiego* – mówi Agnieszka Skawińska. – *Zapraszamy w niedziele o godzinie 12. Koncerty odbędą się na scenie letniej Miejskiego Domu Kultury w Parku Starowiejskim, a w przypadku brzydkiej pogody w naszej siedzibie* – podsumowuje.

Fisz (właściwie Bartosz Waglewski) to polski muzyk, kompozytor, wokalista i instrumentalista, a także producent muzyczny. Jest twórcą tekstów do swoich piosenek, zajmuje się także malarstwem. Członek zespołów Tworzywo Sztuczne, Bassisters Orchestra i Kim Nowak. Wraz z ojcem - Wojciechem Waglewskim prowadzi audycję "Magiel Wagli" w Programie Trzecim Polskiego Radia.

Emade (właściwie Piotr Waglewski) znany jest także jako DJ M.A.D. Polski muzyk hip-hopowy, perkusista i DJ. Producent albumów Fisza i Tworzywa Sztucznego. Syn muzyka Wojciecha Waglewskiego i młodszy brat Bartosza Waglewskiego.

Tworzywo Sztuczne (in. Fisz Emade jako Tworzywo Sztuczne, Fisz Emade Tworzywo) – polska grupa wykonująca szeroko pojętą muzykę hip-hopową, m.in. z wpływami takich gatunków jak jazz, downtempo, czy funk. Powstała w 2002 roku w Warszawie z inicjatywy braci: producenta muzycznego i instrumentalisty Piotra "Emade" Waglewskiego oraz rapera i wokalisty Bartosza "Fisza" Waglewskiego.

Podsumowanie edukacji ekologicznej w roku szkolnym 2016/2017

W roku 2017 mija 19 lat naszej działalności edukacyjnej. Na przestrzeni tych lat oferta Związku dla szkół i przedszkoli uległa rozbudowaniu i wielu modyfikacjom, dzięki czemu z każdym rokiem coraz lepiej kształcimy dzieci i młodzież w zakresie ekologii i ochrony środowiska.

W mijającym roku szkolnym w konkursach, projektach oraz warsztatach ekologicznych udział wzięło ok. **30 tys. dzieci i młodzieży** z ponad 80 szkół i przedszkoli z terenu KZG. Wspólnie z placówkami oświatowymi zrealizowano cztery całoroczne konkursy ekologiczne. Część konkursów posiada już długoletnią tradycję. Konkurs plastyczny pt. „Małe dzieci nie chcą śmieci" Związek prowadzi nieprzerwanie od 19 lat, zaś konkurs dot. zbiórki nakrętek pt. „Mała nakrętka, duży problem" od lat 14 (w tej edycji zebrano ich **ponad 10 ton**). W tym roku konkurs pt. „Ekspert E.E. czyli w trosce o środowisko" (VII edycja) także cieszył się ogromną popularnością (zebrano rekordową ilość elektrośmieci – **ponad 32 tony!)**. Kontynuowano również konkurs fotograficzny (IX edycja), w którym młodzież realizuje tematy poświęcone przyrodzie i ochronie środowiska.

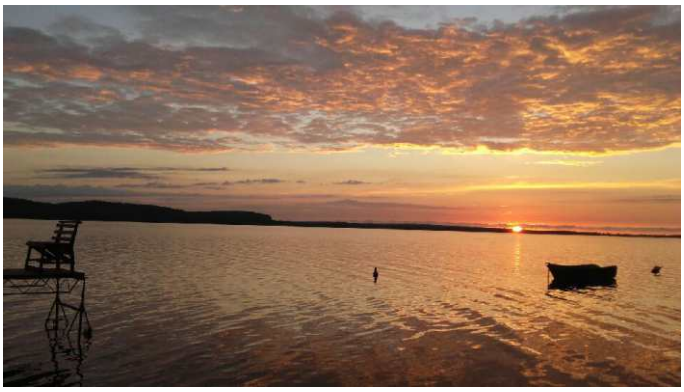

Bartosz Pieper SP 9 ZSO – I miejsce w kat. szkoły podstawowe

Nadia Smentoch, 5 lat, Przedszkole Janowiaczek
wyróżnienie w kat. przedszkola

W trakcie uroczystego zakończenia roku edukacyjnego które odbyło się 8 czerwca w Pomorskim Parku Naukowo - Technologicznym w Gdyni, już po raz trzeci przyznano statuetki „Róża Ekologii", którymi w tym roku uhonorowano Przedszkole nr 13 z Gdyni i Zespół Szkół Ogólnokształcących w Rumi za wyróżniającą się działalność ekologiczną, natomiast indywidualnym i grupowym laureatom konkursów wręczono nagrody oraz dyplomy pamiątkowe. Na uroczystości, oprócz młodzieży i nauczycieli, obecni byli przedstawiciele władz samorządowych oraz spółek współpracujących ze Związkiem w zakresie edukacji ekologicznej. Nagrody w konkursach zostały współsfinansowanie przez spółki OPEC Sp. z o.o., EKO DOLINA Sp. z o.o. oraz PEWIK GDYNIA Sp. z o.o.

Wśród laureatów indywidualnych nie zabrakło uczniów z miasta Rumi:

Konkurs „Małe dzieci nie chcą śmieci" XIX edycja:
- Nadia Smentoch wyróżnienie kat. Przedszkola, Przedszkole Niepubliczne „Janowiaczek"
- Zofia Konopka, I miejsce kat. Szkoły Podstawowe Klasa I, SP nr 9 w Zespole Szkół Ogólnokształcących
- Martyna Pasek, wyróżnienie kat. Szkoły Podstawowe klasa I, Podstawowa Ekologiczna Szkoła Społeczna w Rumi
- Oliwia Gazarkiewicz, wyróżnienie kat. Szkoły Podstawowe klasa III, SP nr 6

Konkurs Fotograficzny IX edycja:
- Bartosz Pieper, I miejsce kat. Szkoły Podstawowe, klasa V, SP nr 9 w Zespole Szkół Ogólnokształcących w Rumi
- Kinga Tyszkowska, I miejsce kat. Gimnazjum, klasa III, Gimnazjum nr 2
- Klaudia Kobielak, II miejsce kat. Gimnazjum, klasa III, Gimnazjum nr 2
- Natalia Kudlicka, wyróżnienie kat. Gimnazjum, klasa III, Gimnazjum nr 4
- Maciej Skwierawski, wyróżnienie kat. Gimnazjum, klasa III, Ekologiczne Gimnazjum Społeczne
- Amelia Tyszkiewicz, wyróżnienie w kat. Gimnazjum, klasa II, Gimnazjum nr 2
- Daria Malczewska, I miejsce kat. Szkoły Ponadgimnazjalne, klasa I, II LO w Zespole Szkół Ogólnokształcących w Rumi

Nagrody w konkursach przyznano również placówkom oświatowym – aby zapoznać się z ich listą odsyłamy do naszej strony internetowej: www.kzg.pl.

Wszystkim laureatom serdecznie gratulujemy i życzymy udanych wakacji.

Do zobaczenia w przyszłym roku szkolnym!

Komunalny Związek Gmin „Dolina Redy i Chylonki", ul. Konwaliowa 1, 81-651 Gdynia-Witomino, kzg.pl, dgo@kzg.pl, tel. 58 624 66 11

Młodzi rumianie będą trenować z Gortatem

Marcin Gortat po raz kolejny zawita do Rumi. W dniach 21-22 lipca 2017 roku młodzież m.in. z naszego miasta będzie miała okazję trenować z gwiazdą NBA.

X edycja Marcin Gortat Camp będzie nieco inna niż poprzednie. Wydarzenie będzie trwało dwa dni – pierwszego odbędzie się trening dla dzieci niepełnosprawnych ruchowo, a drugiego standardowy Marcin Gortat Camp oraz JR NBA Clinic. Wraz z Marcinem Gortatem do Rumi przyjedzie aż trzech aktywnych zawodników NBA.

– I stało się! Czas leci nieubłaganie, i tak oto obchodzimy X, jubileuszową, Edycję Marcin Gortat Camp. W tym roku Campy są dla nas wyjątkowe, ponieważ będą poniekąd podsumowaniem 10 lat naszej działalności. Przeszliśmy długą drogę od roku 2008, kiedy to odbył się pierwszy, jednodniowy, Camp w Łodzi, a nagrodami dla uczestników były... banany. Od tego czasu odwiedziliśmy dziesiątki miast w Polsce, trenowało u nas tysiące dzieci, a nagrodami były: tablety, konsole, wyjazdy Finalistów Campów na mecze NBA – można przeczytać na stronie organizatorów wydarzenia.

W połowie czerwca w Rumi przeprowadzono wśród lokalnej młodzieży eliminacje do treningu z Marcinem Gortatem.

– W eliminacjach do Marcin Gortat Camp wzięli udział uczniowie rumskich szkół: Szkoły Podstawowej nr 6 i 9, a także Salezjańskiego Gimnazjum i Gimnazjum nr 1. Dodatkowo do uczniów dołączyli miłośnicy koszykówki wskazani przez lokalnych trenerów. Wśród tej grupy było duże zainteresowanie, widać, że młodzi koszykarze chętnie wzięli udział w eliminacjach. Łącznie wyłoniliśmy 30 osób z podstawówek i 20 osób ze szkół gimnazjalnych – mówi Jolanta Król menadżer z Miejskiego Ośrodka Sportu i Rekreacji.

W tym roku poza Rumią Marcin Gortat Camp zorganizowany zostanie także w Powidzu, Dąbrowie Górniczej i Łodzi.

TELEFONY ALARMOWE

Wojewódzkie Centrum Powiadamiana Ratunkowego	112
Pogotowie Ratunkowe	999
Straż Pożarna	998
Jednostka Ratowniczo-Gaśnicza nr 2 Państwowej Straży Pożarnej w Rumi	58 671-01-98 58 679-47-12
Policja	997
Komisariat Policji w Rumi	58 679-67-22
Straż Miejska	58 679-35-55 58 671-94-73 58 679-65-73
Nocna i świąteczna opieka medyczna Rumia (pon. – pt.: 18.00 – 8.00, NZOZ Nr1 ul. Derdowskiego 24 sob. – niedz.: 24h)	58 679-69-50
Szpital Specjalistyczny w Wejherowie	58 572-72-00
Pogotowie Ciepłownicze	993
Pogotowie Gazowe	992, 58 671-18-82
Pogotowie Wodno-Kanalizacyjne	994, 58 621-90-19
Pogotowie Energetyczne	991, 801-404-404
Referat Obrony Cywilnej i Zarządzania Kryzysowego UM Rumi	58 679-65-89
Miejski Ośrodek Pomocy Społecznej	58 671-05-56
Zakład Usług Kominiarskich	58 671-08-30 58 677-12-40

SŁUŻBA ZDROWIA

NZOZ ul. Derdowskiego 24, Rumia	58 671-15-11
NZOZ Ul. Katowicka 16 , Rumia	58 671-72-10
Centrum Medyczne IMED	58 672-11-02
Koordynator Ratowniczych Działań Med.	58 301-73-44 601-408-183
Powiatowa Stacja Sanit.-Epid	58 672-74-23
Szpital Specjalistyczny Wejherowo	58 572-72-00
Apteka Całodobowa Apteka EKOzdrowie Dębogórska 132, Rumia	58 670-48-48

Godziny przyjęć w Urzędzie Miasta Rumia

Interesanci przyjmowani są codziennie w godzinach pracy **(pon. 9:00-17:00; wt.-pt. 7:30-15:30)**.

Wydział Urbanistyki i Architektury oraz **Referat Gospodarki Nieruchomościami** przyjmuje zgodnie z godzinami otwarcia UM z wyjątkiem **czwartków.**

Referat Podatków i Opłat Wydziału Finansowo-Budżetowego oraz Wydział Spraw Społecznych przyjmują zgodnie z godzinami otwarcia UM z wyjątkiem **wtorków i czwartków**.

Michał Pasieczny, Burmistrz Rumi wraz z Zastępcami przyjmują mieszkańców w poniedziałki, w godz. 13.00-17.00, po uprzednim umówieniu się przez Sekretariat tel. 58 679 65 00.

PRZERWA WAKACYJNA – W miesiącu lipcu 2017 roku nie odbywają się sesje Rady Miejskiej, posiedzenia Komisji Rady oraz dyżury Przewodniczącego i Wiceprzewodniczących Rady.

Rumianie oddają krew **i ratują życie**

Za nami kolejna akcja honorowej zbiórki krwi w Rumi. To organizowana od lat w naszym mieście inicjatywa, nad którą patronat objął Burmistrz Michał Pasieczny oraz Przewodniczący Rady Miejskiej Ariel Sinicki. Tym razem prawie 70 mieszkańców Rumi i nie tylko postanowiło podzielić się z potrzebującymi tym co mają najcenniejsze – swoją krwią. Po wstępnych badaniach do poboru skierowano prawie 50 osób co dało ponad 21 litrów zebranego życiodajnego płynu.

– Podczas wakacji dochodzi niestety do dużej ilości wypadków, często z udziałem dzieci. Nasza krew w wielu przypadkach jest dla ich ofiar jedyną nadzieją na ocalenie życia. Zachęcam wszystkich do uczestnictwa w tego rodzaju akcjach. Poczujemy tylko lekkie ukłucie, a cały pobór trwa około 6 minut. To nie jest duże poświęcenie a satysfakcja z powodu pomocy innemu człowiekowi jest ogromna. Dziękuje bardzo wszystkim uczestnikom oraz sponsorom, którzy ufundowali dla krwiodawców drobne upominki – mówi Ariel Sinicki, który od lat uczestniczy w tego rodzaju przedsięwzięciach.

RUMIA
naturalnie pomysłowa

PODARUJ NADZIEJE
PODARUJ ŻYCIE
PODARUJ KREW

Burmistrz Miasta Rumi, Michał Pasieczny
Przewodniczący Rady Miejskiej Rumi, Ariel Sinicki
składają

PODZIĘKOWANIA

dla partnerów akcji

HONOROWE KRWIODAWSTWO

DECATHLON
Lema3d
Fit burger
SGB Bank Rumia Spółdzielczy
Creative Dance
Multikino
Hotel SPA Faltom
JUMPCITY
CAŁODOBOWA APTEKA EKOzdrowie
SALUBRE CENTRUM REHABILITACJI I MASAŻU
AGIS NIERUCHOMOŚCI
RAVENOL
ice watch
WILD WEST RANCH
PRZYCHODNIA PANACEUM

BĄDŹ NA BIEŻĄCO:

rumia.eu
@RumiaUM
www.facebook.com/RumiaUM
www.instagram.com/miasto_rumia
www.youtube.com/miastorumia

BIULETYN INFORMACYJNY URZĘDU MIASTA RUMI – REDAKCJA I SKŁAD: REFERAT PROMOCJI I KOMUNIKACJI SPOŁECZNEJ
NAKŁAD 5000 EGZ. 84-230 RUMIA, UL. SOBIESKIEGO 7, E-MAIL: PROMOCJA@RUMIA.EU