RUMSKIE
NOWINY

PAŹDZIERNIK 2019 Nr 10 (275) ISSN 1897-3620

65. ROCZNICA NADANIA PRAW MIEJSKICH RUMI 1954 – 2019

bezpłatny biuletyn informacyjny Urzędu Miasta Rumi

Nowy plac zabaw otwarty!

str. 16

PRZEGLĄD MIEJSKICH INWESTYCJI str. 14-15

OFICJALNE OTWARCIE STADIONU str. 10

WYWIAD Z KRYSTYNĄ LASKOWICZ str. 18

OGŁOSZENIE WYNIKÓW BUDŻET OBYWATELSKI 2020

str. 12-13

SPIS TREŚCI

WYDARZENIA

3 Wydarzyło się w skrócie
4-5 Europejski Tydzień Zrównoważonego Transportu
6 Dali dzieciom koncertową lekcję muzyki
7 Pierwszaki zostały pełnoprawnymi uczniami

SAMORZĄD

8 Wybory do Sejmu i Senatu
9 Wieści z obszaru metropolitalnego
9 Najczęściej zadawane pytania

SPRAWY SPOŁECZNE

12-13 Wyniki Budżetu Obywatelskiego 2020
17 Zatrudnienie socjalne – Rumia stawiana za przykład

KULTURA

13 Mieszkańcy Rumi nagrodzeni
19 5. urodziny Stacji Kultura
20 Z wizytą w MDK-u – Chór Kaszubski „Rumianie"
28 Koncert z okazji 65. urodzin miasta

INWESTYCJE

10 Zmodernizowany stadion oficjalnie otwarty
11 „Zielone wyspy" są jeszcze bardziej zielone
14-15 Bieżące inwestycje w mieście – aktualizacja
16 Nowy plac zabaw
18 Biblioteka Kaszubska – rozmowa z Krystyną Laskowicz

HISTORIA

21 Odsłaniając obelisk, upamiętnili ofiary II Wojny Światowej
22-23 Jak Rumia stała się miastem?
23 Rumia dawniej i dziś

OGŁOSZENIA

17 Co słychać w Dolinie Redy i Chylonki
26-27 Kalendarz wydarzeń
28 Telefony kontaktowe

RUMIANIE Z PASJĄ

24 Zegarmistrz Piotr Mrozewski
25 Kulinarna Magda – ciasto jabłkowo-gruszkowe
25 Kreatywny rodzic: zabawa z dopasowaniem zakrętek

Ślubowanie klas pierwszych

Zielone Wyspy

BIULETYN INFORMACYJNY URZĘDU MIASTA RUMI – OPRACOWUJE: REFERAT PROMOCJI I KOMUNIKACJI SPOŁECZNEJ, 84-230 RUMIA, UL. SOBIESKIEGO 7, E-MAIL: PROMOCJA@RUMIA.EU | REDAKTOR PROWADZĄCA: ANNA BORYS
REDAKCJA: DARIUSZ RYBACKI, PIOTR SZYMAŃSKI, MAGDA PASIEWICZ-RYBACKA, MONIKA KELLER | SKŁAD I OPRACOWANIE GRAFICZNE: MAKSYMILIAN BRONK | DRUK: WYDAWNICTWO BERNARDINUM SP. Z O.O. | NAKŁAD 5000 EGZ.

Bądź na bieżąco:
rumia.eu
RumiaUM
miasto_rumia
miastorumia
aplikacja BLISKO

Wydarzyło się w skrócie

Rumianie udowodnili, że są fit

Mieszkańcy miasta, a zwłaszcza panie, aktywnie uczestniczyli w kolejnej edycji imprezy rekreacyjno-sportowej pod nazwą „Fit Day Rumia". Chętni mogli nie tylko trenować pod okiem profesjonalnych instruktorów, ale i sprawdzić skład swojego ciała czy spróbować suplementów. Wszystkie atrakcje były bezpłatne.

Wydarzenie odbywało się w hali Miejskiego Ośrodka Sportu i Rekreacji, a jego celem było propagowanie aktywnego i zdrowego stylu życia oraz integracja lokalnej społeczności.

Organizatorami wydarzenia byli: siłownia CityGym Rumia, Miejski Ośrodek Sportu i Rekreacji w Rumi oraz Urząd Miasta Rumi.

Młodzieżowy Strajk Klimatyczny

20 września na całym świecie odbywał się Ogólnoświatowy Strajk Klimatyczny. Celem inicjatywy było zwrócenie uwagi społeczeństwa na niebezpiecznie zmieniający się klimat. Do wydarzenie przyłączyli się również uczniowie ze Szkoły Podstawowej nr 1 im. Józefa Wybickiego. Z inicjatywy jednego z uczniów, Marcela Podgórnego w szkole odbył się happening połączony z warsztatami edukacyjnymi. Z tej okazji uczniowie przygotowali również plakaty.

Rumianin z dwoma medalami na Mistrzostwach Europy Masters

Grzegorz Grinholc wraca z 21. Mistrzostw Europy w Wenecji z dwoma brązowymi medalami w chodzie sportowym na dystansie 20 km. Nasz mieszkaniec sukces osiągnął zarówno indywidualnie, jak i drużynowo. Pierwszy z krążków udało się zdobyć z czasem 1:46:01. Drugi wywalczony został w klasyfikacji drużynowej, w zespole z Konradem Morawczyńskim i Jarosławem Willmem. Polska trójka na dystansie 20 km została sklasyfikowana w łącznym czasie 5:47:22.

Rumia pieszo i na rowerze

EUROPEJSKI TYDZIEŃ ZRÓWNOWAŻONEGO TRANSPORTU W RUMI

16-22 września

Wydarzenie czytelnicze „Pociągiem do książki"

W drugiej połowie września na terenie Rumi odbył się szereg wydarzeń kulturalnych i rekreacyjnych w ramach Europejskiego Tygodnia Zrównoważonego Transportu – ogólnopolskiej akcji promującej alternatywne formy poruszania się po miastach.

Gadżety rowerowe rozdawał wiceburmistrz Piotr Wittbrodt

Trening w siłowni CityGym

Zrównoważony transport

Europejski Tydzień Zrównoważonego Transportu to przedsięwzięcie zainicjowane w 2002 roku przez Komisję Europejską. Każdego roku do kampanii na rzecz zmiany przyzwyczajeń transportowych przyłącza się kilkaset polskich miast – w tym także Rumia. Celem przedsięwzięcia jest promocja zrównoważonych, ekologicznych form mobilności: m.in. transportu publicznego, jazdy na rowerze oraz chodzenia pieszo.

Tegoroczna edycja wydarzenia odbyła się pod hasłem „Chodź z nami". Wydarzenia zorganizowane w ramach ETZT miały na celu zwrócenie uwagi na korzyści wynikające z rezygnacji z samochodu: m.in. oszczędności pieniędzy i czasu, poprawy zdrowia i bezpieczeństwa na drogach, pozytywnego wpływu na środowisko oraz tworzenia przyjaznej przestrzeni miejskiej.

Działo się w Rumi

Tegoroczna kampania zorganizowana została w dniach 16-22 września. Każdego dnia organizatorzy zapraszali mieszkańców do udziału w licznych przedsięwzięciach o różnorodnym charakterze. Z okazji ETZT przygotowano też pakiety gadżetów dla pieszych i rowerzystów, które rozdawano w godzinach porannych w pobliżu stacji kolejowych czy przystanków autobusowych.

Nie zabrakło też propozycji dla miłośników pieszych wycieczek. W ramach kampanii zorganizowano spacer pt. „Tajemnice Starej Rumi", podczas którego mieszkańcy mogli poznać nieznane szerzej ciekawostki historyczne dotyczące najstarszej dzielnicy naszego miasta.

– Mimo niesprzyjającej pogody w spacerze wzięło udział kilkadziesiąt osób. Niektórzy zabrali ze sobą także zwierzaki. W trakcie spaceru zwiedziliśmy najstarszą dzielnicę naszego miasta, czyli Starą Rumię. Uczestnicy mogli poznać historię ruin średniowiecznego kościoła, placu Kaszubskiego czy przedwojennego portu lotniczego, który funkcjonował na terenie dzisiejszej dzielnicy

Rikse dostępne były w pięciu lokalizacjach

W przejeździe uczestniczyło blisko 200 osób

Lotnisko – mówi **Darek Rybacki**, twórca serialu dokumentalnego „Śladami dawnej Rumi", współorganizator spaceru.

Do akcji włączyły się także lokalne instytucje, firmy i placówki oświatowe. Siłownia CityGym zaprosiła mieszkańców na bezpłatne zajęcia spinningu, a Stacja Kultura zorganizowała wydarzenie czytelnicze pod nazwą „Pociągiem do książki". Miejski Dom Kultury przygotował występy artystyczne finalistów projektu „Rumski Wokal" , które można było zobaczyć na dworcu PKP. Uczniowie Szkoły Podstawowej nr 9 wybrali się na marsz Nordic Walking, a podopieczni przedszkola „Słoneczna Jedynka" brali udział w gimnastyce.

Najwięcej atrakcji przygotowano na weekend wieńczący akcję. W sobotnie południe na ulice miasta wyjechały riksze oferujące mieszkańcom bezpłatne przejazdy, tego samego dnia odbył się też przejazd „Rowerem przez Rumię". Trasa wiodła dookoła Rumi, kończyła się pod siedzibą Miejskiego Domu Kultury.

– *Przejazd rowerowy zorganizowany został w ramach zeszłorocznego projektu do budżetu obywatelskiego. Przedsięwzięcie nie odbyłoby się, gdyby nie głosy mieszkańców. Była to druga edycja wydarzenia. Z roku na rok nas, rowerzystów jest coraz więcej: dzieci, rodziców, młodzieży szkolnej, seniorów czy członków organizacji rowerowych, takich jak Sama Rama czy Szprycha* – mówi radna, autorka projektu **Beata Ławrukajtis**. – *Serdecznie dziękuję za udział w wydarzeniu. Do zobaczenia za rok, a w międzyczasie oczywiście na trasach rowerowych w Rumi* – dodaje.

Ostatni dzień Europejskiego Tygodnia Zrównoważonego Transportu odbył się pod hasłem „Dzień bez samochodu". W niedzielne popołudnie w parku Starowiejskim czekały na mieszkańców liczne atrakcje: zabawy uliczne, tor rowerowy, zajęcia plastyczne i ekologiczne warsztaty. Uczestnicy otrzymali także drobne podarunki.

Na wszystkich uczestników przejazdu czekały gadżety

#MOBILITYWEEK

Dali dzieciom koncertową lekcję muzyki

Wspólny taniec i śpiew w akompaniamencie klasycznych instrumentów to główne elementy Rumskich Spotkań Muzycznych, w których aktywnie uczestniczyły tysiące dzieci z rumskich szkół i przedszkoli. Bezpłatne koncerty stanowiły niezwykłe lekcje muzyki, dzięki którym najmłodsi mieszkańcy miasta odbyli niezwykłą podróż po epokach i gatunkach muzycznych.

Hity, który każdy powinien znać

Edukacyjny cykl realizowany był 10 i 11 września w hali Miejskiego Ośrodka Sportu i Rekreacji w Rumi. Podczas spotkań dzieci miały okazję usłyszeć przeboje muzyki klasycznej, filmowej i musicalowej, a wśród nich utwory znane z filmów takich jak „Pogromcy duchów", „Król Lew", „Upiór w operze" czy też *muzykę z baletu „Gajane" i opery „Gioconda"*.

Muzyka niejedno ma imię

Dodatkowym walorem edukacyjnego cyklu jest możliwość porozmawiania na żywo z artystami, którzy chętnie dzielą się ze słuchaczami swoją wiedzą i pasją. Publiczność poznała też ciekawostki związane z filmowymi i muzycznymi produkcjami, a także podziwiała profesjonalne pokazy taneczne.

Zarażają pasją

Nie byłoby to możliwe bez obecności i zaangażowania aktorów oraz tancerzy z Teatru Muzycznego w Gdyni, zespołu tańca „Masta Dance" pod kierunkiem Marty Miotke, a także instrumentalistów z całego Pomorza, w tym zespołu perkusyjnego Trio Per Ka. Wszystkie spotkania prowadził dyrektor artystyczny cyklu Marek Gerwatowski.

– *Sama pamiętam występy teatralne czy koncerty, które jako dziecko oglądałam wraz z klasą, jeszcze w podstawówce. Właśnie w takich momentach budziła się we mnie chęć śpiewania i tańczenia. Bardzo się cieszę, że mogłam sobie przypomnieć, jak to było za moich młodych lat* – przyznaje **Agnieszka Król-Karecka**, aktorka Teatru Muzycznego w Gdyni. – *To wspaniałe, że realizowane są takie inicjatywy i są jeszcze ludzie, którym zależy na tym, by kształcić nasze pociechy w tym kierunku, zaszczepiając w nich zamiłowanie i pasję do sztuki* – dodaje.

Na stałe w kalendarzu

Rumskie Spotkania Muzyczne to inicjatywa, która rozpoczęła się w 2012 roku, wraz z koncertem zorganizowanym z okazji nadania praw miejskich Rumi. Celem wydarzenia jest przybliżenie muzyki klasycznej oraz różnych gatunków muzycznych mieszkańcom i gościom Rumi. Repertuar koncertów obejmuje przede wszystkim muzykę klasyczną i operową, a także operetkową, musicalową, filmową, a nawet rozrywkową. Dzięki temu grono odbiorców jest równie różnorodne. Wydarzenia dla dzieci i młodzieży z rumskich szkół odbywają się cyklicznie od 2016 roku – we wrześniu, z okazji rozpoczęcia roku szkolnego. Natomiast koncert urodzinowy miasta organizowany jest od października 2012 roku. Przed widownią występują wówczas artyści polskich i zagranicznych scen operowych, musicalowych, a także rozrywkowych oraz instrumentaliści na stałe związani z instytucjami kulturalnymi w całej Polsce.

Organizatorami cyklu, objętego patronatem burmistrza Michała Pasiecznego, są: Miejski Ośrodek Sportu i Rekreacji w Rumi, Miejski Dom Kultury w Rumi, Rumskie Spotkania Muzyczne oraz urząd miasta.

– *Jestem szczęśliwy, że już czwarty rok z rzędu dzieci i młodzież tak licznie biorą udział w tych koncertach, że ta forma edukacji muzycznej bardzo się przyjęła, że publiczność jest chętna do czynnego udziału w naszych spotkaniach i wspólnie z artystami śpiewa, a ciekawe aranżacje porywają widzów do tańca* – podsumowuje pomysłodawca i reżyser wydarzenia **Marek Gerwatowski**.

Pierwszaki zostały pełnoprawnymi uczniami

Dzieci, które w tym roku rozpoczęły swoją edukację, stały się pełnoprawnymi uczniami. Wszystko za sprawą uroczystych ślubowań, które pierwszaki składały 17, 18 i 19 września w hali MOSiR. W pasowaniach, oprócz najmłodszych rumian, uczestniczyli rodzice, dyrektorzy oraz przedstawiciele władz miasta.

Wyjątkowy dzień

Uczniowie kilkudziesięciu klas pierwszych, uczęszczający do 9 szkół podstawowych w Rumi, musieli odśpiewać hymn narodowy, złożyć uroczystą przysięgę i poddać się oficjalnemu pasowaniu na oczach setek osób zebranych w hali MOSiR. Świadkami mianowania byli m.in. rodzice, dziadkowie, nauczyciele oraz starsi koledzy pierwszaków. O tym, co czeka świeżo upieczonych uczniów, mówił zastępca burmistrza miasta.

– *Chciałbym, żebyście zapamiętali ten dzień jako wyjątkowy. Aby po symbolicznym dotknięciu gigantycznego szkolnego ołówka, otworzyła się przed wami furtka do wyjątkowej podróży, podczas której zdobędziecie wiedzę i nawiążecie wspaniałe przyjaźnie, a w tym wszystkim towarzyszyć wam będą wasi dumni rodzice. Tego wam wszystkim życzę* – powiedział podczas uroczystości **Piotr Wittbrodt**, wiceburmistrz Rumi.

Pamiątka na lata

Uczniów, za pomocą ogromnych szkolnych ołówków, pasowali wspólnie dyrektorzy i wicedyrektorzy szkół, a także przewodniczący rady miejskiej Ariel Sinicki oraz zastępca burmistrza Piotr Wittbrodt. Po uroczystym mianowaniu świeżo upieczeni pierwszoklasiści otrzymali dyplomy oraz zostali zaproszeni do pamiątkowych zdjęć.

– *Idea pasowania jest bardzo ważna, to niezwykłe wydarzenie w życiu każdego małego ucznia. Ta uroczystość stanowi formalne przyjęcie do społeczności szkolnej, dziecko czuje się wtedy ważne i poniekąd właśnie od tego dnia staje się prawdziwym uczniem* – mówi **Lucyna Miotk**, przewodnicząca Komisji Kultury oraz członek Komisji Oświaty i Wychowania. – *Co również jest bardzo istotne, tego dnia dumę czują nie tylko maluchy, ale i rodzice* – podsumowuje.

Część artystyczną wydarzeń przygotował chór dziecięcy ze Szkoły Podstawowej numer 10 pod kierownictwem Anny Bronowickiej.

13 PAŹDZIERNIKA 2019 ROKU

Zapraszamy na wybory!

WYBORY DO SEJMU I SENATU

Już 13 października odbędą się wybory parlamentarne do Sejmu i Senatu RP. Tego dnia Polacy zadecydują kto będzie rządził krajem przez najbliższe lata. Wybór posłów i senatorów jest jednym z najważniejszych wyborów w demokratycznym społeczeństwie.

Ważny wybór

W niedzielę 13 października obywatele Polski wybiorą 460 posłów i 100 senatorów z różnych ugrupowań politycznych, reprezentujących różne poglądy społeczne. Wybór odpowiedniego kandydata to szansa na zdobycie reprezentacji w organach władzy państwa, a co za tym idzie – rozwój kraju w kierunku, który uznajemy za najlepszy.

- *Warto brać udział w wyborach. Dzięki nim to my mamy wpływ na wybór władz, a nie pozostawiamy go innym. Poprzez wybory wyrażamy własną opinię i bierzemy odpowiedzialność za rozwój całego państwa* – mówi **Piotr Bartelke** przewodniczący Komisji Samorządowej. – *Głosując, wybieramy program odpowiadający naszym wymaganiom i przekonaniom. Każdy z nas chce, aby w jego mieście, powiecie czy województwie poprawiła się jakość życia, aby wszystkim żyło się lepiej i wygodniej, a życie skupiało się wyłącznie na rzeczach pozytywnych. Możemy mieć wpływ na to wszystko przez udział i głosowanie w wyborach* – dodaje.

Jak głosować?

Głosujący dostaną dwie karty do głosowania. Na jednej (wybory do Sejmu) będą listy komitetów z nazwiskami kandydatów, na drugiej (wybory do Senatu) znajdą się kandydaci ułożeni w kolejności alfabetycznej. Głosowanie polega na postawieniu dwóch przecinających się linii (najlepiej znaku x) w kratce przy nazwisku wybranego kandydata. Każdemu wyborcy przysługuje jeden głos w wyborach do Sejmu i jeden w wyborach do Senatu. To oznacza, że na każdej z kart do głosowania można postawić jeden znak x.

30 milionów Polaków

Wybory parlamentarne 2019 zostaną przeprowadzone na podstawie kodeksu wyborczego. Wszyscy uprawnieni do głosowania obywatele Polski mogą oddać głos na swoich kandydatów. Prawo do głosowania w wyborach parlamentarnych w Polsce mają osoby, które ukończyły 18 lat. Obecnie jest to ponad 30 milionów osób, czyli 80 procent mieszkańców kraju.

Do Sejmu w wyborach parlamentarnych 2019 mogą kandydować osoby, które skończyły 21 lat. Do Senatu - 30 lat. Zgłosić kandydatów na posłów może komitet wyborczy partii politycznej; koalicyjny komitet wyborczy lub komitet wyborczy wyborców.

– Jeżeli chcemy tworzyć społeczeństwo obywatelskie i demokratyczne, to musimy wziąć odpowiedzialność za to, co się dzieje w naszym kraju i wokół nas, nie wolno nam uchylać się od udziału w wyborach. Każdy głosujący obywatel powinien mieć satysfakcję z tego, że nie jest bierny. Długie listy kandydatów pozwalają nam wybrać człowieka lub partię do której będziemy mieli zaufanie i która spełni chociaż część naszych oczekiwań – podsumowuje radny Piotr Bartelke.

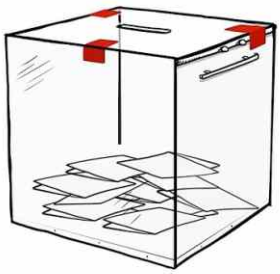

Urząd Miasta Rumi informuje, że w dniu wyborów 13.10.2019r. organizuje dowóz osób niepełnosprawnych do siedzib obwodowych komisji wyborczych.

Zgłoszenia przyjmuje sekretariat urzędu w godzinach pracy pod numerem: 58 679-66-00

Obszar Metropolitalny **Gdańsk Gdynia Sopot**

Obszar Metropolitalny Gdańsk-Gdynia-Sopot to stowarzyszenie samorządowe powołane w 2011 roku w celu integracji miast i gmin wchodzących w skład aglomeracji trójmiejskiej. Jego aktywnym członkiem jest także Rumia. Obecnie OMG-G-S koordynuje kilkanaście projektów, których nadrzędnym celem jest wspomaganie rozwoju całego regionu. Jednym z nich jest Strategia Rozwoju Województwa Pomorskiego 2030.

Wizyta w Szczecińskim Obszarze Metropolitalnym

Na początku września przedstawiciele OMG-G-S wizytowali Szczeciński Obszar Metropolitalny. W trakcie spotkania rozmawiano przede wszystkim o transporcie publicznym, komunikacji niskoemisyjnej czy rowerach publicznych.

Wizyta w SOM miała na celu wymianę doświadczeń między samorządowcami także w zakresie pozyskiwania środków czy rozwijania terenów przemysłowych. Pomorscy samorządowcy wizytowali m.in. Goleniowski Park Przemysłowy, Szczecińsko-Polickie Przedsiębiorstwo Komunikacyjne oraz Świnoujście. Część spotkań odbyła się w zrewitalizowanych poprzemysłowych budynkach portowych.

– *Spotkaliśmy się w Szczecinie, w naszym obszarze metropolitalnym. To pozwoliło nam zaprezentować projekty zrealizowane na naszym terenie. Mieszkańcy mają coraz większe oczekiwania związane przede wszystkim z transportem publicznym i edukacją. Te zagadnienia dotyczą praktycznie każdego* – mówił Piotr Krzystek, prezydent Szczecina

InnoCamp 2019

Od 9 do 11 września OMG-G-S organizował także bezpłatne międzynarodowe warsztaty Gdańsk-Gdynia-Sopot InnoCamp 2019. Przez trzy dni osiemdziesięciu uczestników, w tym gości z krajów nadbałtyckich, rozmawiało o wyzwaniach ekologicznych, społecznych i ekonomicznych, jakie stoją przed nadmorskimi metropoliami.

Obszar Metropolitalny jako partner międzynarodowego projektu Smart-up BSR był gospodarzem warsztatów. Ich uczestnicy pochodzi z krajów nadbałtyckich, w ich gronie można było spotkać mieszkańców m.in. z Aarhus, Tallina, Helsinek, St. Petersburga, Brandenburgii oraz miast Litwy i Łotwy, a także reprezentantów Komitetu Regionów. Rumię na warsztatach reprezentował Mateusz Szulc Kierownik Referatu Partnerstwa Publiczno-Prywatnego.

Budżet obywatelski – metropolitalnie

Wrzesień na terenie Obszaru Metropolitalnego przebiegł pod znakiem głosowania na projekty budżetu obywatelskiego. Łącznie 9 pomorskich samorządów – Gdańsk, Pruszcz Gdański, Puck, Rumia, Reda, Sopot, Wejherowo, Władysławowo i Żukowo – przeznaczyło na realizację projektów obywatelskich aż 27 milionów złotych. Mieszkańcy zgłosili w 2019 roku ponad 550 projektów.

W ostatnich trzech latach w ramach akcji budżetu obywatelskiego na terenie OMG-G-S zrealizowano aż 454 projekty, a od 2016 roku zgłoszono aż 2130 projektów. Na realizację tych zwycięskich przeznaczono przez ostatnie cztery lata 84 miliony złotych.

NAJCZĘŚCIEJ ZADAWANE PYTANIA

Jeśli macie pytanie, na które powinni odpowiedzieć przedstawiciele Urzędu Miasta Rumi, prześlijcie je na adres mailowy: promocja@um.rumia.pl bądź za pośrednictwem facebookowego profilu: Miasto Rumia. Najciekawsze kwestie zostaną poruszone w kolejnym wydaniu.

Odpowiadamy na kolejne pytania, które są kierowane do Referatu Promocji i Komunikacji Społecznej mailowo lub na Facebooku. Tym razem poruszymy temat przyczep reklamowych oraz dostępności miejskich gadżetów.

Pani Agata: Dzień dobry, na parkingu przed urzędem miasta stoi duża reklama wyborcza. Czy było to z Państwem uzgadniane? Czy zostały podjęte jakieś kroki w celu przywrócenia stanu zgodnego z prawem? Rozumiem, że miasto, jako właściciel i zarządca parkingu, który powinien służyć mieszkańcom do załatwienia spraw, nie ma nic przeciwko agitacji wyborczej?

Odpowiedź: **Dzień dobry, pozostawienie mobilnej reklamy w postaci przyczepy nie wymaga żadnych pozwoleń. Taka przyczepa traktowana jest jak pojazd i jeżeli zaparkowana jest prawidłowo, w miejscu do tego przeznaczonym, to nie ma mowy o wykroczeniu.**

Pan Mikołaj: Witam serdecznie, niedawno zmieniłem auto i chciałbym, tak jak zwykle, nakleić znaczek „I love Rumia". Gdzie mogę otrzymać taką naklejkę?

Odpowiedź: **Dzień dobry, obecnie wszystkie gadżety samochodowe, takie jak naklejki i nakładki na tablice rejestracyjne, zostały wydane mieszkańcom. Kolejna parta będzie dostępna w urzędzie miasta na początku przyszłego roku. Proszę śledzić stronę rumia.eu oraz nasz facebookowy profil, gdzie będziemy na bieżąco informować o możliwości odbioru gadżetów.**

Jeśli macie pytanie, na które powinni odpowiedzieć przedstawiciele Urzędu Miasta Rumi, to prześlijcie je na adres mailowy: promocja@um.rumia.pl bądź za pośrednictwem facebookowego profilu: Miasto Rumia. Najciekawsze kwestie zostaną poruszone w kolejnym wydaniu.

Zmodernizowany stadion oficjalnie otwarty!

Oficjalne otwarcie wyremontowanego stadionu miejskiego w Rumi mogło mieć tylko taki charakter – iście sportowy. Zapalenie olimpijskiego znicza, symboliczne przecięcie wstęgi oraz sztafeta olimpijska to tylko część tej uroczystości. W otwarciu uczestniczyli m.in. uczniowie z lokalnych szkół, sportowcy oraz przedstawiciele władz.

Czekali kilkadziesiąt lat

Stadion w pierwotnej postaci oddano do użytku w 1964 roku. Od początku istnienia obiektu w jego obrębie ulokowana była żwirowa bieżnia, która wraz z upływem czasu przestała spełniać swoją funkcję. Taki stan rzeczy utrzymywał się przez kilkadziesiąt lat.

Kierownictwo MOSiR-u w końcu doczekało się zmian. W sierpniu tego roku udało się zakończyć kosztującą ponad 5 milionów złotych inwestycję, dzięki której powstał m.in. rozbieg do skoku w dal, oświetlenie, kanalizacja burzowa i przede wszystkim nowa bieżnia tartanowa.

Modernizacja stadionu nie byłaby jednak możliwa bez dofinansowań z Ministerstwa Sportu i Turystyki oraz Narodowego Funduszu Ochrony Środowiska i Gospodarki Wodnej o łącznej wartości 1,3 miliona złotych, które udało się pozyskać pracownikom urzędu miasta.

– *Cieszę się niezmiernie, że ta nowoczesna bieżnia w końcu powstała. Niech służy klubom sportowym i wszystkim mieszkańcom, każdego dnia, do późnych godzin wieczornych. Wszyscy mogą przyjść i korzystać z tego obiektu, do czego gorąco zachęcam i jednocześnie dziękuję wszystkim, którzy przyczynili się do przeprowadzenia modernizacji stadionu* – podkreślał **Michał Pasieczny**, burmistrz Rumi

Szczęśliwy piątek trzynastego

Chcąc uczcić sukces, jakim jest udana przebudowa sportowej wizytówki Rumi, pracownicy MOSiR-u wspólnie z władzami przygotowali wyjątkową ceremonię. W piątek 13 września na stadionie rozbrzmiał hymn narodowy, po czym zapalony został znicz olimpijski. Ponadto, w nawiązaniu do 65. urodzin miasta, wypuszczonych zostało 65 gołębi.

Goście mogli także podziwiać sportowe zmagania, które odbywały się w ramach XXIII Sztafety Olimpijskiej o Puchar Dyrektora MOSiR-u, oraz uczestniczyć w symbolicznym przecięciu wstęgi i poświęceniu zmodernizowanego obiektu.

– *Chyba nic nie kształtuje charakteru tak jak sport, bo sportowcem nie jest się tylko podczas treningów i zawodów, kiedy trwa kariera, ale ten zapał i energia towarzyszy nam przez całe życie. Bardzo dziękuję za zaproszenie i życzę, by wielu olimpijczyków „urodziło się" na tym stadionie* – powiedziała **Angelika Cichocka**, wielokrotna medalistka i reprezentantka Polski w lekkoatletyce. – *Chciałam też podkreślić, że trzeba mieć odwagę, by organizować otwarcie obiektu w piątek trzynastego. Właśnie dlatego jesteście skazani na sukces* – podsumowała.

– *Ta inwestycja jest bardzo ważna nie tylko dla mieszkańców, ale także dla stowarzyszeń sportowych, które korzystają z obiektu. Po 44-tu latach doczekaliśmy się bieżni z prawdziwego zdarzenia, czyli tartanowej. Wreszcie jest możliwość prowadzenia treningów nie tylko na poziomie krajowym, ale także europejskim. Standard poprawił się tak znacząco, iż można powiedzieć, że to jak przeskok z jednej epoki do drugiej. Nie da się nawet porównać starej bieżni żużlowej do nowej, wykonanej z tartanu. Ze zmodernizowanego stadionu chętnie korzystają także trenerzy personalni z grupami osób, które zawodowo lub amatorsko uprawiają sport* – **Jolanta Król**, dyrektor Miejskiego Ośrodka Sportu i Rekreacji w Rumi.

„Zielone wyspy" są jeszcze bardziej zielone

Wzdłuż ulic Topolowej i Różanej, a dokładniej przy tamtejszych kompleksach rekreacyjnych, pojawiły się kolejne krzewy i drzewa. Na realizację przedsięwzięcia miasto przeznaczyło około 130 tysięcy złotych, z czego 85% stanowi dofinansowanie pozyskane z Narodowego Funduszu Ochrony Środowiska i Gospodarki Wodnej.

Nie od wczoraj

Pierwsza „zielona wyspa" pojawiła się na terenie Rumi w październiku 2017 roku, przy ulicy Różanej. Drugi z nowoczesnych kompleksów rekreacyjnych, który jest zlokalizowany przy ulicy Topolowej, został oddany do użytku mieszkańców pod koniec maja 2018 roku.

Z udziałem unijnych pieniędzy

Realizacja obu inwestycji była możliwa dzięki zdobytemu dofinansowaniu, a ich łączy koszt wyniósł ponad 1,7 mln zł, z czego aż 85% stanowiła unijna dotacja. Pieniądze te umożliwiły miastu stworzenie dwóch zielonych i nowoczesnych kompleksów rekreacyjnych, nazywanych „miejskimi płucami".

Pierwotny kształt

Inwestycje obejmowały wówczas nasadzenie roślinności, a także budowę siłowni na świeżym powietrzu oraz strefy wypoczynkowo-parkowej z układem ścieżek pieszych i elementami małej architektury. Przy obu wyspach powstały również karmniki, budki lęgowe dla ptaków oraz domki dla owadów. Ponadto teren został przystosowany do potrzeb osób niepełnosprawnych.

Dodano koloru

We wrześniu tego roku kompleksy rekreacyjne zostały odświeżone poprzez dosadzenie krzewów, drzew i roślin ozdobnych. Ponadto wykonano prace związane z pielęgnacją gleby oraz ściółkowanie podłoża ozdobnymi kamieniami i korą. Łącznie samorząd wydał na ten cel około 130 tysięcy złotych, przy czym około 110 tysięcy stanowiła dotacja.

– *Przeprowadzenie tych prac pielęgnacyjnych było koniecznie, ponieważ mieszkańcy bardzo chętnie spędzają czas na „zielonych wyspach"* – podkreśla **Ariel Sinicki**, przewodniczący rady miejskiej. – *Dzięki ogromnemu dofinansowaniu „wyspy" są jeszcze bardziej piękniejsze i atrakcyjniejsze* dla mieszkańców – podsumowuje.

Fundusze Europejskie Infrastruktura i Środowisko
Unia Europejska Fundusz Spójności

BUDŻET OBYWATELSKI Rumia 2020

Wyniki!

Miejsce	Projekt	Liczba głosów
1	WYPOSAŻENIE KARETKI STACJONUJĄCEJ W RUMI W URZĄDZENIE DO AUTOMATYCZNEJ KOMPRESJI KLATKI PIERSIOWEJ „LUCAS” (PROJEKT PROSPOŁECZNY nr 36)	1868
2	SKANSEN FORTYFIKACJI NA GÓRZE MARKOWCA – ETAP I (PROJEKT INWESTYCYJNY nr 37)	1595
3	AKTYWNI PO 60-TCE (PROJEKT PROSPOŁECZNY nr 13)	1075
4	INTELIGENTNY SYSTEM AKTYWNYCH PRZEJŚĆ DLA PIESZYCH W NAJBLIŻSZYM OTOCZENIU SP NR 6, NA ULICACH ŻWIRKI I WIGURY ORAZ CEYNOWY (PROJEKT INWESTYCYJNY nr 9)	838
5	K.L.A.S.A – KSZTAŁCENIE LUDZI ASERTYWNYCH, SAMOŚWIADOMYCH I AMBITNYCH– III EDYCJA (PROJEKT PROSPOŁECZNY nr 46)	749
6	ZIELONA RUMIA (PROJEKT PROSPOŁECZNY nr 42)	734
7	BŁONIA JANOWSKIE, NA ZDROWIE– ETAP I (PROJEKT INWESTYCYJNY nr 21)	724
8	OŚWIETLENIE 15 PRZEJŚĆ DLA PIESZYCH (PROJEKT INWESTYCYJNY nr 41)	720
9	„ŚWIADKOWIE HISTORII”–DRUGI SEZON SERIALU DOKUMENTALNEGO „ŚLADAMI DAWNEJ RUMI” (PROJEKT PROSPOŁECZNY nr 29)	670
10	STERYLIZACJE I KASTRACJE ZWIERZĄT WŁAŚCICIELSKICH (PROJEKT PROSPOŁECZNY nr 1)	582
11	PRZEZ RUCH DO ZDROWIA „OD JUNIORA DO SENIORA” (PROJEKT PROSPOŁECZNY nr 17)	406
12	PLAC DO ĆWICZEŃ GIMNASTYCZNYCH I SIŁOWYCH (STREET WORKOUT) NA WZGÓRZU MARKOWCA (PROJEKT INWESTYCYJNY nr 23)	242
13	ŚCIEŻKA SENSORYCZNA– WIELOZMYSŁOWY TOR PRZESZKÓD – DLA ODDZIAŁÓW PRZEDSZKOLNYCH I KLAS I-III W SP NR 6 (PROJEKT INWESTYCYJNY nr 27)	74
14	BOISKO DO GRY W BULE, CZYLI BULDROM DLA WSZYSTKICH MIESZKAŃCÓW PRZY UL. SĘDZICKIEGO (DZ. NR 35/6 OBR.9) W RUMI (PROJEKT INWESTYCYJNY nr 12)	45
15	DLA KAŻDEGO WŁASNY KAWAŁEK RAJU (PROJEKT PROSPOŁECZNY nr 19)	34

RUMIA naturalnie pomysłowa — BUDŻET OBYWATELSKI 2020

Tegoroczna edycja głosowania w ramach Budżetu Obywatelskiego okazała się wyjątkowa. Nie tylko ze względu na rekordową liczbę zgłoszonych i zakwalifikowanych projektów, ale i frekwencję. Na wszystkie propozycje zagłosowało aż 9722 mieszkańców, czyli ponad 20% mieszkańców. To jeden z najlepszych wyników w całym kraju!

Najpopularniejsze projekty

W tym roku najwięcej głosów zdobył projekt związany z bezpieczeństwem mieszkańców, czyli propozycja wyposażenia karetki stacjonującej w Rumi w urządzenie do automatycznej kompresji klatki piersiowej „Lucas”. Na tę inicjatywę zagłosowało aż 1868 mieszkańców – najwięcej w całej historii rumskiego Budżetu Obywatelskiego.

Na drugim miejscu znalazł się projekt inwestycyjny – skansen fortyfikacji na szczycie Góry Markowca. Za jego utworzeniem opowiedziało się 1595 głosujących. Podium zamknął projekt prospołeczny „Aktywni po 60-tce” z wynikiem 1075 oddanych głosów.

Wśród pozostałych projektów wybranych do realizacji znalazły się m.in. oświetlenie 15 przejść dla pieszych, sterylizacja i kastracja zwierząt właścicielskich czy stworzenie serialu dokumentalnego, w którym najstarsi mieszkańcy Rumi opowiedzą o historii miasta.

Wyjątkowa edycja

W tegorocznej edycji weryfikację formalną przeszły aż 43 projekty. Łącznie 9722 mieszkańców oddało 18 376 głosów. W tej liczbie nieco większym zainteresowaniem cieszyły się projekty inwestycyjne (9294 głosy).

W tym roku po raz pierwszy umożliwiono głosowanie za pośrednictwem papierowych kart. Z tej możliwości skorzystało 28%

– Jestem bardzo dumny z naszych mieszkańców, którzy udowodnili, że zależy im na rozwoju Rumi. Rekordowa liczba głosujących to na pewno efekt wprowadzenia papierowych kart do głosowania, ale również zaangażowania poszczególnych wnioskodawców. To oni ostatnie dwa tygodnie spędzili na promowaniu projektów i idei budżetu obywatelskiego – mówi wiceburmistrz **Rumi Piotr Wittbrodt**. – *Tegoroczna edycja udowodniła również, że trzeba mieć trochę szczęścia, bo realizowane będą projekty, które do grona zwycięzców dostały się nie ze względu na liczbę oddanych głosów, ale niską kwotę realizacji. Wszystko zgodnie z zasadami przyjętego regulaminu* – dodaje

uczestników. Większą aktywnością wśród głosujących wykazały się kobiety, które stanowiły 57% wszystkich głosujących.
Budżet Obywatelski cieszył się największą popularnością wśród osób do 25 roku życia (ponad 28%) i osób w wieku 36-49 lat (ponad 26%). Walka o głosy tradycyjnie trwała do ostatnich chwil – ostatni głos oddano na kilka sekund przed zamknięciem głosowania, w poniedziałek 23 września o godzinie 23:59.

Największą liczbę głosów otrzymał projekt Jolanty Dobrzenieckiej

Gala finałowa odbyła się w Multikino Rumia

MIESZKAŃCY RUMI NAGRODZENI

Podczas tegorocznej Gali Kultury Powiatu Wejherowskiego, która odbyła się w auli Państwowej Szkoły Muzycznej I stopnia im. Fryderyka Chopina w Wejherowie, nagrodzone zostały osoby zaangażowane w rozwój i promocję powiatu. Wśród laureatów znaleźli się mieszkańcy Rumi.

Nagroda Remusa jest przyznawana za osiągnięcia w dziedzinie twórczości artystycznej, a także upowszechniania i ochrony kultury. W tym roku została ona przyznana **Marzenie Graczyk**, która na co dzień kieruje pracami Chóru Kaszubskiego „Rumianie".
Natomiast medal „Za zasługi dla Powiatu Wejherowskiego" jest wyrazem uznania za wkład w rozwój i promocję powiatu wejherowskiego. Wspomnianymi medalami, podczas tegorocznej gali zostali uhonorowani **Krystyna Wolf** i **Ludwik Bach**. Odznaczenia wręczali rumianom przedstawiciele władz powiatowych: Starosta Wejherowski Gabriela Lisius, wicestarosta Jackiej Thiel oraz przewodniczący rady powiatu Józef Reszke. Gratulacje na ręce laureatów złożył wiceburmistrz Rumi Piotr Wittbrodt.

Laureaci wraz z radnymi powiatowymi: Jolantą Król, Leszkiem Winczewskim, Łucją Słowikowską, Grzegorzem Grinholc

INWESTYCJE

Mieszkania komunalne

Obecnie trwają prace wykończeniowe wewnątrz budynku. Na zewnątrz trwają prace związane z ociepleniem oraz z uzbrojeniem i zagospodarowaniem terenu.

Projekt dofinansowany ze środków zewnętrznych

ul. Filtrowa

Trwają roboty pomiędzy przychodnią zdrowia, a przedszkolem przy ul. Filtrowej. Ustawiane są krawężniki, budowana jest pobudowa drogowa. Wykonano zbiorniki retencyjne na terenie parku, które mają służyć do odprowadzania wód deszczowych.

Planowany termin zakończenia prac: listopad 2019 r.

Projekt dofinansowany ze środków zewnętrznych

Sygnalizacja świetlna u zbiegu ulic Starowiejskiej, Wybickiego, Roszczynialskiego

Trwają roboty drogowe na obu pasach ruchu ul. Starowiejskiej od strony ul. Wybickiego oraz ul. Roszczynialskiego.

Projekt współfinansowany przez Urząd Marszałkowski Województwa Pomorskiego oraz Urząd Miasta Rumi

AKTUALIZACJA

Prace remontowe w Szkole Podstawowej nr 7

W okresie wakacyjnym trwały prace związane z przygotowaniem pomieszczeń dla oddziałów przedszkolnych. Powstały trzy nowe sale, które zostały wyposażone w nowe meble, pomoce dydaktyczne oraz zabawki.

Koszt inwestycji: 258 000,00 zł

Kompleks sportowo rekreacyjny

na skrzyżowaniu ul. Kostki Napierskiego i Kilińskiego – wybudowanie boiska do mini piłki nożnej ze sztuczna nawierzchnią i ogrodzeniem

W związku ze zmianą przepisów prawa projektanci oczekują na decyzję z Ministerstwa Infrastruktury o odstąpieniu od warunków technicznych ograniczających teren projektowanego kompleksu sportowego.

Obecnie projektowane boisko nie zmieściłoby się z uwagi na konieczność zachowania strefy bezpieczeństwa od pasów drogowych ulic.

Inwestycja realizowana w ramach Budżetu Obywatelskiego

Modernizacja placu zabaw przy Szkole Podstawowej nr 1

Zakończyły się wszystkie prace budowlane. W ramach inwestycji powstał ogólnodostępny plac zabaw dla 70 dzieci w wieku 3-14 lat.

Cmentarz Komunalny

Trwają prace ziemne związane z rozbudową cmentarza komunalnego. Planowany termin zakończenia robót: listopad 2019 r.

Skwer Derdowskiego i Wybickiego

Do końca października zostanie opracowana dokumentacja projektowa

Inwestycja realizowana w ramach Budżetu Obywatelskiego

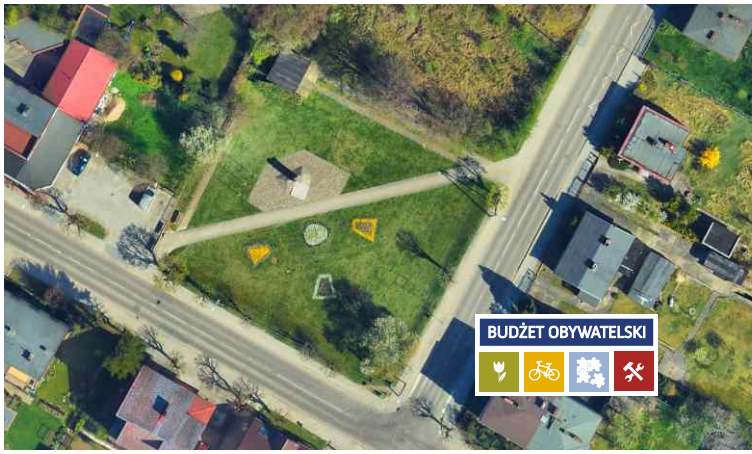

Nowy plac zabaw

W Rumi powstał plac zabaw o wartości ćwierć miliona złotych, za którego budowę samorząd nie zapłacił ani złotówki. Jest to możliwe, dzięki wygranej w internetowym głosowaniu, w którym miasto zgromadziło ponad 40 tysięcy głosów. Obiekt zwany Podwórkiem Talentów Nivea zastąpił dotychczasowy plac zabaw zlokalizowany przy MDK-u. Jego oficjalne otwarcie nastąpiło w niedzielę (22.09).

Aby wygrać taki obiekt, trzeba było się znaleźć w ścisłej czołówce ogólnopolskiego głosowania, które trwało od 22 kwietnia do 20 czerwca. Rumia zakwalifikowana została do kategorii miejscowości liczących od 20 do 60 tysięcy mieszkańców. Każda zarejestrowana osoba mogła oddać jeden głos dziennie.

Dzięki wyjątkowej mobilizacji lokalnej społeczności – w tym nauczycieli, radnych, urzędników i całych rodzin – Rumi udało się zgromadzić aż 42 225 głosów, co uplasowało miasto na trzecim spośród pięciu miejsc na podium, które mają zagwarantowaną budowę Podwórka Talentów Nivea.

W obrębie tego wyjątkowego placu zabaw powstała m.in. huśtawka w kształcie bocianiego gniazda, gra twister, ścianka wspinaczkowa, piaskownica naukowa, mini-planetarium, muzyczne tablice z bębnami czy scenka teatralna. W trzech różnych strefach (naukowej, artystycznej i sportowej) dzieci mogą kształtować poprzez zabawę swoją sprawność, wiedzę oraz wyobraźnię.

Oficjalnego otwarcia placu zabaw i uroczystego przecięcia wstęgi dokonał pomysłodawca udziału w konkursie Ariel Sinicki wraz z najmłodszymi mieszkańcami Rumi. Podziękowania za czynny udział w głosowaniu złożył mieszkańcom burmistrz Michał Pasieczny – *Serdecznie dziękujemy wszystkim za wspólną akcję*.

Zatrudnienie socjalne

Rumia stawiana za przykład

Na początku września w sopockiej Operze Leśnej odbyła się konferencja zorganizowana przez Ministerstwo Rodziny, Pracy i Polityki Społecznej, podczas której dyskutowano o dobrych praktykach w zakresie zatrudnienia socjalnego. Rumię reprezentowała radna Karolina Rydzewska oraz pracownicy Centrum Integracji Społecznej oraz Klubu Integracji Społecznej.

Konferencja połączona była z warsztatami oraz targami, podczas których swoje dokonania mogli przedstawić pracownicy podmiotów zajmujących się zatrudnieniem socjalnym.

W trakcie konferencji dyskutowano o możliwościach aktywizacji społecznej i zawodowej osób pozostających w trudnej sytuacji życiowej. Rumskie Centrum Integracji Społecznej stawiane było jako przykład dobrych praktyk w tym zakresie.

– *Celem Centrum Integracji Społecznej jest wsparcie osób i rodzin zagrożonych wykluczeniem społecznym, wspieranie tych, którzy nie są w stanie samodzielnie zaspokoić własnych podstawowych potrzeb życiowych, żyjących w ubóstwie oraz posiadających sytuację bytową ograniczającą możliwość uczestnictwa w życiu zawodowym, społecznym i rodzinnym* – mówi radna **Karolina Rydzewska**.

Na konferencję przybyli przedstawiciele różnych instytucji realizujących zadania społeczne. Podczas spotkania obecni byli również przedstawiciele Ministerstwa. Odczyty gości połączone były z warsztatami, które przeprowadziła Karolina Rydzewska.

- *W warsztatach, na które zapisała się duża grupa osób, poruszałam różne kwestie, w tym potrzebę finansowania centralnego. Aktywizacja społeczna i zawodowa powinna być zadaniem zleconym samorządom z finansowaniem pochodzącym z dotacji rządowej* - komentuje prowadząca warsztaty.

Wnioski pokonferencyjne posłużą pracownikom ministerialnym i mogą mieć realny wpływ na zmiany w ustawach odnoszących się do pomocy społecznej.

CO SŁYCHAĆ W DOLINIE REDY I CHYLONKI

nr 180

KOMUNALNY ZWIĄZEK GMIN "DOLINA REDY I CHYLONKI" ROK ZAŁOŻENIA 1991

Dodatek specjalny

INFORMACJI KILKA O SPALANIU ODPADÓW

Nowoczesna gospodarka odpadami prowadzona zgodnie z obowiązującą hierarchią, oparta na łączeniu segregacji, recyklingu oraz produkcji energii, może przyczynić się do **redukcji ilości odpadów kierowanych na składowiska nawet o 90%.** Termiczne przekształcanie odpadów w profesjonalnych instalacjach jest alternatywą dla ich składowania, przy oczywistych korzyściach dla środowiska naturalnego**. Należy spalać tylko to, czego nie da się poddać recyklingowi – lecz nie więcej niż 30% łącznej masy odpadów komunalnych – ograniczenie zgodne z zapisem Krajowego Programu Gospodarki Odpadami.**

Energetyczne wykorzystanie odpadów obwarowane jest rygorystycznymi przepisami Unii Europejskiej dzięki czemu uzyskuje się energię czystą, bezpieczną dla nas i środowiska naturalnego. Zaawansowane technologie stosowane w procesie wytwarzania energii z odpadów umożliwiają uzyskanie licznych korzyści o charakterze ekonomicznym, społecznym i ekologicznym.

Trzeba pamiętać, że **niedozwolone jest spalanie odpadów w domowych piecach** ze względu na ich nieprzystosowania do tego typu opału. Wąskie i niskie kominy oraz niska temperatura spalania jaką jesteśmy w stanie uzyskać w domowych instalacjach przyczyniają się zarówno do pożarów jak i wytwarzania niezwykle niebezpiecznego trującego dymu.

O tym, że palenie śmieci w domowych kotłowniach jest zabronione wie chyba każdy, a przynajmniej wiedzieć powinien. A jednak okres grzewczy, który jednoznacznie wiąże się z podniesieniem kosztów ogrzewania mieszkań czy domów, prowokuje do szukania oszczędności poprzez opalanie tym, co wpadnie nam w ręce - niestety. **Najbardziej niebezpiecznym z zachowań jest spalanie odpadów w nieodpowiedniej, zbyt niskiej temperaturze.**

Spalanie różnego rodzaju materiałów w paleniskach domowych odbywa się w temperaturach 200-500 stopni Celsjusza. Proces ten, aby był bezpieczny, wymaga znacznie wyższych temperatur oraz zabezpieczeń uniemożliwiających emisję powstałych w procesie spalania szkodliwych substancji do atmosfery.

Zabezpieczenia takie stosowane są w zakładach termicznego przekształcania odpadów komunalnych (TPOK) - instalacjach, w których poziom emisji substancji szkodliwych w wyniku spalania jest wręcz śladowy i nieporównywalnie mniejszy w stosunku do innych dziedzin ludzkiej działalności. Przyczynia się do tego szereg opracowanych przez naukowców i technologów zabezpieczeń w postaci filtrów, w tym zatrzymujących powstałe w procesie spalania pyły oraz niezwykle istotna, kilkukrotnie przewyższająca otrzymywaną w domowych instalacjach temperatura spalania. Nasuwa się więc pytanie - odpady można spalać czy jednak nie? **Odpowiedź jest prosta: tak, ale tylko w specjalnie przystosowanych do tego instalacjach.**

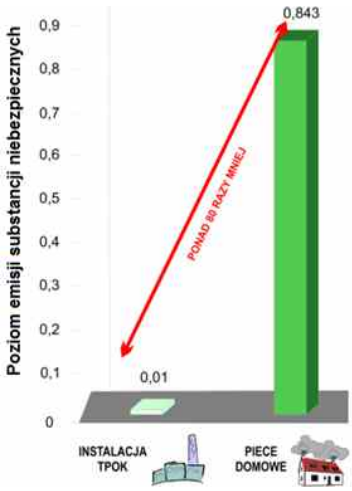

Rysunek: Porównanie emisji substancji niebezpiecznych powstałych w wyniku spalania odpadów w domach i profesjonalnych instalacjach

Komunalny Zwiazek Gmin „Dolina Redy i Chylonki"
ul.Konwaliowa 1, 81-651 Gdynia, www.kzg.pl, dgo@kzg.pl, 58 624 66 11

Wspólnie dbamy o środowisko!

Krystyna Laskowicz:

„Biblioteka Kaszubska łączyłaby cechy użytkowe i estetyczne"

„Biblioteka Kaszubska" – pod taką nazwą miałaby funkcjonować nowa rumska placówka biblioteczna zlokalizowana przy placu Kaszubskim. Jej powstanie zależne jest od zdobycia dofinansowania ze środków ministerialnych, o które pracownicy biblioteki walczą od kilku lat.W marcu 2016 roku, ze względu na wyczerpanie środków ministerialnych, biblioteka otrzymała propozycję przesunięcia dotacji na rok 2019, na co wyraziła zgodę. Pomimo zapewnień przekazanych przez Instytut Książki, jednostka nie otrzymała ponad 600 tysięcy złotych na stworzenie w Rumi nowej filii. Ostatecznie wniosek o dofinansowanie został zaopiniowany negatywnie, o czym dyrektor biblioteki dowiedziała się z opublikowanego rankingu.

O kulisach tych starań opowiada Krystyna Laskowicz, dyrektor Miejskiej Biblioteki Publicznej w Rumi.

Jak długo starają się państwo o środki na budowę Biblioteki Kaszubskiej?
O ministerialne dofinansowanie staramy się od 2016 roku. Kwota o którą wnioskujemy to w przybliżeniu 750 tysięcy złotych, a całkowity koszt budowy nowej placówki to ponad 1 milion złotych. Spełniamy kryteria formalne, na naszą korzyść działa też sprawne, modelowe przeprowadzenie wielkiej inwestycji, jaką była budowa Stacji Kultura. Nasza placówka jest wręcz traktowana jako wizytówka całego programu ministerialnego, bowiem była jedną z pierwszych tak efektownych realizacji w oparciu m.in. o fundusze centralne. O naszej bibliotece mówiono w całej Polsce.

Okazuje się jednak, że ta popularność może mieć negatywne skutki uboczne...
Zgadza się. Stacja Kultura zapewniła programowi ministerialnemu rozpoznawalność, a to przełożyło się na zwiększenie liczby placówek zainteresowanych skorzystaniem z funduszy centralnych. Dawniej składano kilkadziesiąt wniosków, dzisiaj liczba ta dochodzi do kilkuset. Pula pieniędzy zmieniła się przy tym nieznacznie. Konkurencja wzrosła kilkunastokrotnie w stosunku do tej sprzed kilku lat, o wiele trudniej przebić się z własną ofertą. Tym bardziej, że dodatkowymi punktami premiowane są biblioteki znajdujące się w obiektach zabytkowych. A takich, jak się okazuje, w naszym kraju nie brakuje.

Przyszła Biblioteka Kaszubska też znajduje się w jednej z najstarszych części naszego miasta. Jaki ma to wpływ na ocenę komisji konkursowej?
Budynek przy placu Kaszubskim, w którym miałaby się znajdować biblioteka, nie jest zabytkiem sensu stricto, mimo że konserwator zabytków roztacza opiekę nad ogólnym założeniem urbanizacyjnym tej okolicy. W naszych wnioskach podnosiliśmy także i ten fakt. Próbujemy zresztą różnych sposobów, aby wstrzelić się w priorytety programu. Warto jednak pamiętać, że w podobny sposób postępują biblioteki z całej Polski.

Załóżmy, że Rumia otrzymuje dofinansowanie na budowę nowej biblioteki. Jaki byłby to obiekt?
Projekty w dużej mierze są gotowe. Ich autorem jest nieoceniony Jan Sikora, czyli architekt, który projektował Stację Kultura. Biblioteka Kaszubska byłaby nowoczesną placówką zorganizowaną na trzech poziomach. Poza salą główną, przewidujemy stworzenie odrębnych przestrzeni dla dzieci i młodzieży. Aranżacja łączyłaby cechy użytkowe i estetyczne. Rumia zyskałaby kolejną piękną i funkcjonalną bibliotekę.

Z takiego scenariusza byliby zadowoleni mieszkańcy Starej Rumi...
Tak. Biblioteka Kaszubska przejęłaby także funkcję obecnej Filii nr 2. Dawniej statystyki czytelnictwa w tej części miasta nie zachwycały – do tego stopnia, że zastanawialiśmy się nawet nad zamknięciem biblioteki w tym rejonie. Te czasy jednak minęły. Okazało się, że w ciągu ostatnich dwóch, trzech lat liczba czytelników podwoiła się. Stara Rumia rozwija się, powstają nowe osiedla, potrzeby czytelnicze wzrastają. Dzisiaj nikt już nie ma wątpliwości, że biblioteka w tym miejscu jest potrzebna. Największym problemem wciąż pozostaje jednak obecny lokal, który znajduje się na uboczu, w dość specyficznym miejscu. Przeniesienie placówki w pobliże placu Kaszubskiego rozwiązałoby tę kwestię. Jest to miejsce w pobliżu szlaku komunikacyjnego, z którego korzystają m.in. uczniowie czy klienci pobliskiego targowiska.

Jakie mamy szanse na zdobycie funduszy w przyszłych latach?
Robimy wszystko, aby tworzone przez nas wnioski spotkały się z zainteresowaniem komisji konkursowej. Wierzę, że w końcu się uda. Z całą pewnością nie odpuścimy i będziemy próbować w kolejnych edycjach ministerialnego konkursu.

5. urodziny

Stacja Kultura
BIBLIOTEKA RUMIA

Stacja Kultura, architektoniczna i kulturalna perełka naszego miasta, skończyła pięć lat. Z tej okazji zorganizowano huczne urodziny. Gościem specjalnym wydarzenia była znana aktorka teatralna i filmowa Hanna Śleszyńska, która zaprezentowała zgromadzonym mieszkańcom specjalnie przygotowany recital.

Najpiękniejsza biblioteka na świecie

Stacja Kultura otwarta została w 2014 roku. Jest to jedna z najnowocześniejszych bibliotek w kraju. W ciągu pięciu lat działalności instytucja otrzymała liczne prestiżowe narody, wśród których znalazła się także ta najważniejsza – „Library Interior Design Awards 2016" w kategorii obiektów jedno-przestrzennych w międzynarodowym plebiscycie dla najlepiej zaprojektowanych wnętrz bibliotecznych. Rumski obiekt zdeklasował wówczas biblioteki m.in. z Kanady czy Chin.

Biblioteka doceniona została także w Polsce. O jej działalności regularnie informują ogólnopolskie media, wyróżniona została też przez reportażystę Filipa Springera w książce „Księga zachwytów" opisującej przykłady udanych realizacji architektonicznych.

– *Pięć lat temu dostaliśmy niepowtarzalną szansę na stworzenie nowej biblioteki. Wykorzystaliśmy tę szansę najlepiej, jak to było możliwe* – zapewnia **Krystyna Laskowicz**, dyrektor Miejskiej Biblioteki Publicznej w Rumi.

Miejsce tętniące kulturą

Przez pięć lat swojego istnienia Stacja Kultura udowodniła, że wyróżnia się nie tylko wspaniałym projektem architektonicznym. Każdego roku w obiekcie organizowane są dziesiątki spotkań, koncertów, warsztatów, pokazów filmowych i artystycznych, konferencji i innych wydarzeń, które przyciągają znane nazwiska ze świata kultury i sztuki. Oferta Stacji Kultura konstruowana jest w taki sposób, aby zaspokoić potrzeby przedstawicieli różnych grup społecznych oraz osoby o różnych zainteresowaniach.

Te działania przekładają się na rosnące statystyki czytelnictwa. Tylko w 2018 roku z usług Stacji Kultura skorzystało prawie 13 tysięcy aktywnych czytelników, wypożyczonych zostało ponad 171 tysięcy książek, a organizowane przez placówkę wydarzenia przyciągnęły 17 tysięcy uczestników. Filie miejskiej biblioteki odnotowują łącznie ponad 12 tysięcy odwiedzin każdego miesiąca, a strona internetowa ponad 100 tysięcy wejść.

– *Stacja Kultura to miejsce piękne, nowoczesne i przyjazne mieszkańcom. Miarą sukcesu są świetne wyniki czytelnictwa, wypełniony kalendarz wydarzeń oraz frekwencja. Nagrody i wyróżnienia sprawiły, że jesteśmy rozpoznawalni w całej Polsce, a nawet na świecie. Często odwiedzają nas goście zagraniczni. Stacja Kultura stała się miejscem spotkań mieszkańców, a także ważnym miejscem na mapie turystycznej Rumi* – podkreśla.

Wyjątkowe urodziny

Piąte urodziny Stacji Kultura uświetnił występ Hanny Śleszyńskiej. W jego trakcie można było usłyszeć m.in. hity musicalowe z repertuaru Lizy Minnelli, piosenki ze spektaklu „Criminale Tango", a także utwory z tekstami Adama Nowaka czy Wojciecha Młynarskiego. Wśród publiczności próżno było szukać wolnych miejsc oraz osób, których recital całkowicie by nie pochłonął.

Świętowanie nie obyło się bez urodzinowego tortu oraz życzeń i podarunków, które wspólnie złożyli dyrektorowi biblioteki Krystynie Laskowicz wiceburmistrz Piotr Wittbrodt i przewodniczący rady miejskiej Ariel Sinicki.

Jak podkreślają pracownicy Stacji Kultura, występ Hanny Śleszyńskiej nie jest jedyną urodzinową atrakcją. Już 12 października o 18:30 do Rumi przyjadą znani artyści internetowi – Grupa Filmowa Darwin. Twórcy w swoim dorobku mają krótkometrażowe serie fabularne publikowane w internecie: „Wielkie Pytania Polskie", „Wielkie Konflikty", „Zakazane Reklamy Darwina" czy „Agent 700". Ich profil na portalu YouTube obserwuje 750 tysięcy osób.

w MDK-u już od 15 lat działa Chór Kaszubski „Rumianie”?

„Śpiewać każdy może” – to prawda! Przykładem na to jest działający w ramach sekcji muzycznej Miejskiego Domu Kultury w Rumi Chór Kaszubski „Rumianie”, który został powołany do życia w październiku 2004 roku przez grupę miłośników śpiewu. Powierzono mi wówczas funkcję dyrygenta oraz kierownika artystycznego zespołu.

Od tego czasu nieprzerwanie prowadzę chór. Z jakim skutkiem?

Głównym celem działalności zespołu jest krzewienie kultury i tradycji naszego regionu, dlatego chór występuje najczęściej w kaszubskich strojach ludowych, a w jego repertuarze przeważają kaszubskie pieśni.

W ciągu piętnastu lat swojej działalności „Rumianie” brali udział w wielu festiwalach i przeglądach pieśni chóralnej, zdobywając liczne nagrody i wyróżnienia, m.in. drugie miejsce w XI Festiwalu Kolęd Kaszubskich w Pierwoszynie, trzecie miejsce w XII Festiwalu Piosenki Żołnierskiej o Złoty Buzdygan w Kosakowie czy też nagrodę specjalną za najlepiej wykonany utwór patriotyczny w I Ogólnopolskim Festiwalu Chóralnym 50+ w Wejherowie. Niezwykle ciekawym doświadczeniem był także udział chórzystów w realizacji filmu o Gdyni pt. „Miasta z morza”.

Z kolei letnie trasy koncertowe pozwoliły naszemu chórowi zaprezentować pieśni kaszubskie mieszkańcom Podlasia, Małopolski, Wielkopolski, Roztocza Lubelskiego, Pomorza Zachodniego oraz Wilna i Berlina. Zespół aktywnie również współpracuje z innymi kaszubskimi zespołami naszego regionu, zrzeszonymi w Radzie Chórów Kaszubskich, przygotowując wspólnie koncerty i wydarzenia muzyczne.

Każdy, kto pragnie czerpać energię ze wspólnego śpiewu, koncertować, spędzać czas wśród życzliwych ludzi – może dołączyć do naszego zespołu! Drodzy Czytelnicy, Chór Kaszubski „Rumianie” serdecznie zaprasza Was do wspólnego muzykowania!

Z okazji 15-lecia chóru zapraszamy również na mszę świętą i koncert, który odbędzie się 11 października o godz. 18:00 w Parafii pw. św. Józefa i św. Judy Tadeusza w Rumi.

Przyjdźcie, posłuchajcie i dołączajcie!

Marzena Graczyk – dyrygent Chóru Kaszubskiego „Rumianie” oraz starszy instruktor w Miejskim Domu Kultury

Stacja Kultura BIBLIOTEKA RUMIA „Nie Czytaj Dobrej Literatury, Czytaj Najlepszą”

„Inkub”

Artur Urbanowicz

Polowanie na czarownice jest tematem powszechnie znanym i często wykorzystywanym. Wydaje się, że każda książka oparta na tym motywie mogłaby być już tylko odgrzewanym kotletem, jednak w przypadku „Inkuba” Artura Urbanowicza jest inaczej.

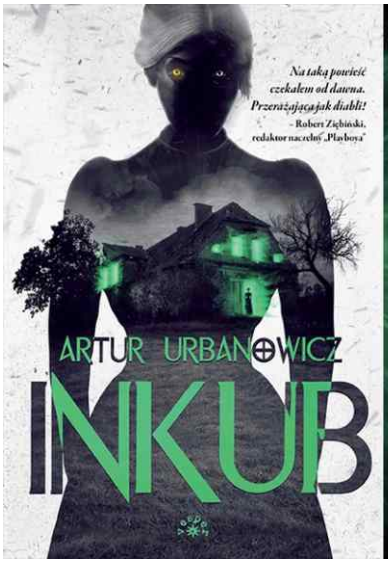

Opis okładki brzmi bardzo tajemniczo, a jednocześnie bardzo zachęca do czytania. Dwie historie, które wydarzyły się w różnych epokach są połączone wspólnymi postaciami i tajemnicą. Zapomniana przez Boga wieś Jodoziory jest miejscem gdzie dzieją się rzeczy straszne i niezwykłe. Ludzie chorują, umierają, popadają w obłęd. Główny bohater, policjant Vytautas Česnauskis próbuje rozwiązać zagadkę miejscowości. Jednocześnie czytelnik poznaje historię z czasów kiedy Jodoziory były chlubą okolicy – były to czasy przed rzuconą klątwą. W miarę postępu fabuły dowiadujemy się, co takiego strasznego wydarzyło się kiedyś i dlaczego sytuacja osady wygląda tak, a nie inaczej. Pewnym jest, że dociekliwy policjant, czarownica, samobójstwa i odrobina romantyzmu to mieszanka iście wybuchowa zachęcająca do śledzenia rozwoju wydarzeń.

Nie bez kozery Artur Urbanowicz jest nazywany autorem grozy. Wykorzystując lokalny folklor buduje on klimat horroru, który potrafi przyprawić człowieka o gęsią skórkę. Pomimo 700 stron powieści, fabuła trzyma w napięciu, a czytelnik do ostatnich stron nie wie kim tak naprawdę są przedstawieni bohaterowie. Urbanowicz przygotował dla czytelników kryminalny rarytas doprawiony szczyptą strachu.

Polecam!

Anna Sabara, Stacja Kultura

Odnośnik do nagrania video konferencji

80 ROCZNICA WYBUCHU II WOJNY ŚWIATOWEJ 1939–2019

ODSŁANIAJĄC OBELISK, UPAMIĘTNILI OFIARY DRUGIEJ WOJNY ŚWIATOWEJ

Druga wojna światowa odcisnęła na Rumi spore piętno. Historie, które rozegrały się 80 lat temu na terenie miasta, były głównym tematem seminarium organizowanego przez Zrzeszenie Kaszubsko-Pomorskie oraz Miejski Dom Kultury. Zwieńczeniem jubileuszu było odsłonięcie i poświęcenie obelisku ku czci poległych.

„Rumia we wrześniu 1939 roku" – to hasło przewodnie odbywającego się w Dworku pod Lipami seminarium, w którym uczestniczyli między innymi prezes rumskiego oddziału Zrzeszenia Kaszubsko-Pomorskiego Ludwik Bach, wieloletni samorządowiec i inicjator przedsięwzięcia Kazimierz Klawiter, reprezentujący Muzeum II Wojny Światowej w Gdańsku Wojciech Grott, przedstawicielka Muzeum Stutthof Elżbieta Grot oraz reprezentanci władz miasta: burmistrz Michał Pasieczny i przewodniczący rady miejskiej Ariel Sinicki. Na sali obecni byli również lokalni pasjonaci historii.

Podczas spotkania odbyła się projekcja filmu dokumentalnego pod tytułem „Pułkownik Dąbek, obrona Gdyni 1939", a także prelekcje dotyczące wojny obronnej na Pomorzu ze szczególnym uwzględnieniem Rumi oraz warunków życia tutejszej ludności polskiej podczas okupacji. Nie obyło się bez pytań i dyskusji.

Zwieńczeniem wydarzenia było odsłonięcie i poświęcenie obelisku ku czci osób pomordowanych 12 września 1939 roku, który zlokalizowany jest w lesie na wysokości ulicy Zbychowskiej w Rumi. W ramach uroczystości rozbrzmiał hymn Polski, złożono kwiaty i znicze, a symbolicznego odsłonięcia, w obecności pocztów sztandarowych oraz rodzin poległych, dokonali wspólnie: prezes rumskiego oddziału Zrzeszenia Kaszubsko-Pomorskiego Ludwik Bach, burmistrz Michał Pasieczny oraz poseł Jan Klawiter. Historię zamordowanych 80 lat temu osób przybliżył zebranym Leszek Żurek, który przebieg tych tragicznych zdarzeń poznał dzięki opowieściom swojej babci. Na zakończenie ceremonii odśpiewany został hymn kaszubski.

Na zdjęciu rodziny osób pomordowanych 12.09.1939 r.

Autor artykułu: Darek Rybacki

Jak Rumia stała się miastem?

Rumia otrzymała prawa miejskie 7 października 1954 roku. Pod stosownym rozporządzeniem podpisał się Hilary Minc, I zastępca prezesa Rady Ministrów Polskiej Rzeczpospolitej Ludowej.

3 października 1979 roku, obchody 25-lecia przyznania Rumi praw miejskich. Zbiory L. Bach

Gdynia Rumia

Już przed II wojną światową gmina Rumia-Zagórze stała się naturalnym zapleczem mieszkaniowym i transportowym dla budowanej w zawrotnym tempie Gdyni. W lokalnej prasie z tego okresu powszechnie określa się naszą gminę „nową" dzielnicą Gdyni. W styczniu 1939 roku odbył się nawet specjalny wiec poświęcony sprawie przyłączenia Rumi do „polskiego okna na świat". W jego trakcie aż 1200 mieszkańców opowiedziało się za takim scenariuszem, widząc w nim szansę na szybszy rozwój całej okolicy.

Także po zakończeniu II wojny światowej wiele wskazywało na to, że administracyjny los gminy Rumia-Zagórze jest przesądzony. Przewodniczący kolejnych Gminnych Rad Narodowych wysyłali wnioski do prezydentów Gdyni z prośbą o przyłączenie do ich miasta w 1945, 1949 i 1951 roku.

Początkowo wśród rumskich radnych nie brakowało chętnych do takiego rozwiązania – być może mieli oni w pamięci czasy przedwojenne, kiedy przynależność do Gdyni wiązała się z licznymi przywilejami inwestycyjnymi i podatkowymi. W rzeczywistości PRL połączenie gminy Rumia-Zagórze z Gdynią nie było już tak opłacalne. Przeciwko takiemu rozwiązaniu były też władze powiatowe, które musiałyby się pogodzić ze znacznym uszczupleniem swojego terenu.

Ostatecznie do połączenia Rumi z Gdynią nie doszło, chociaż jeszcze w 1964 roku nie wykluczano takiego rozwiązania. W wywiadzie dla Dziennika Bałtyckiego (wyd. z 31 grudnia 1964 r., tytuł: „Rumia samodzielna?") inżynier Bohdan Szermer z Wojewódzkiej Pracowni Ubranistycznej w Gdańsku tak pisał o zadaniach Rumi w projektowanym zespole urbanistycznym Gdańsk-Gdynia: *„[Rumia] powinna to być przede wszystkim dzielnica mieszkaniowa. Zresztą taką dzielnicą, a nie samodzielnym – w sensie urbanistycznym – miastem, jest już obecnie"*. W dalszej części wywiadu redaktor Janusz Kowalski konkluduje: *„Wcześniej czy później Rumia musi stać się nie tylko faktyczną, ale i administracyjną częścią Gdyni"*. Tego typu uwagi pojawiały się w lokalnej prasie aż do 1989 roku.

Prawa miejskie

Ostatecznie w latach pięćdziesiątych złożono wniosek o nadanie Rumi praw miejskich. Wydarzenie to poprzedziła zamiana dotychczasowej gminy Rumia-Zagórze w tzw. gromadę. Było to pokłosie obejmującej cały kraj reformy administracyjnej przeprowadzonej we wrześniu 1954 roku. Jednym z jej założeń była likwidacja gmin, które miały być zastąpione właśnie przez mniejsze gromady. De facto Rumia pozostała gromadą zaledwie kilka tygodni – 13 listopada 1954 roku weszło w życie rozporządzenie z 7 października tego samego roku ustanawiające Rumię miastem.

Równolegle z Rumią prawa miejskie otrzymały także: Świdnik (ówczesne województwo lubelskie), Dęblin (ówczesne województwo warszawskie) czy Pionki (ówczesne województwo

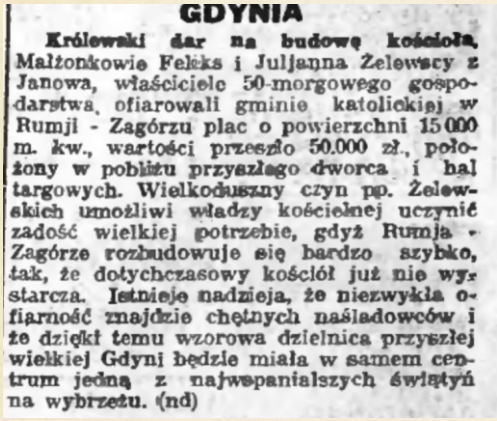

GDYNIA

Królewski dar na budowę kościoła. Małżonkowie Feliks i Juljanna Żelewscy z Janowa, właściciele 50-morgowego gospodarstwa, ofiarowali gminie katolickiej w Rumji - Zagórzu plac o powierzchni 15 000 m. kw., wartości przeszło 50.000 zł., położony w pobliżu przyszłego dworca i hal targowych. Wielkoduszny czyn pp. Żelewskich umożliwi władzy kościelnej uczynić zadość wielkiej potrzebie, gdyż Rumja - Zagórze rozbudowuje się bardzo szybko, tak, że dotychczasowy kościół już nie wystarcza. Istnieje nadzieja, że niezwykła ofiarność znajdzie chętnych naśladowców i że dzięki temu wzorowa dzielnica przyszłej wielkiej Gdyni będzie miała w samem centrum jedną z najwspanialszych świątyń na wybrzeżu. (nd)

Rumia – wzorowa dzielnica wielkiej Gdyni, artykuł w Słowie Pomorskim z 18 października 1935 r.

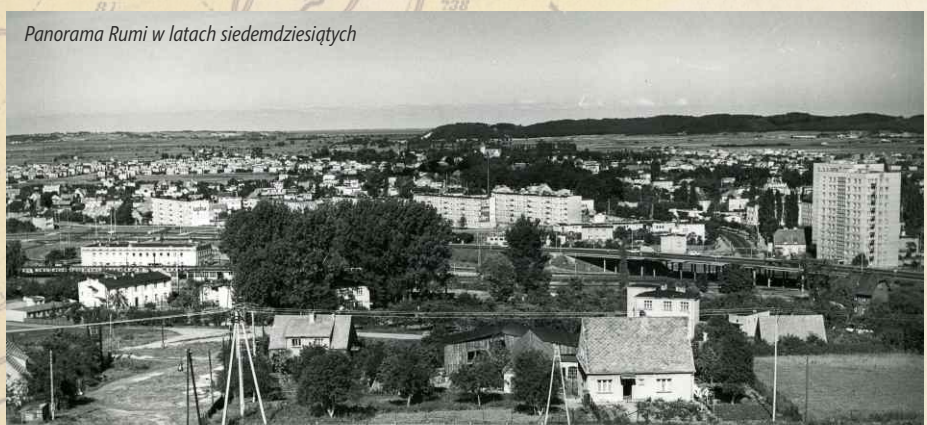

Panorama Rumi w latach siedemdziesiątych

kieleckie). Jako ciekawostkę warto dodać, że niektóre z tych miast obchodzą rocznicę uzyskania praw miejskich w dniu wejścia w życie stosownego rozporządzenia, a nie jego ogłoszenia, czyli 13 listopada.

Jesienią 1954 roku dotychczasową Gminną Radę Narodową zastąpiła Miejska Rada Narodowa. Pierwszym przewodniczącym Prezydium MRN (odpowiednik dzisiejszego burmistrza) został Jan Kłosiński.

„Młode miasto"

W ten sposób rok 1954 stał się kolejną ważną datą w lokalnej historii. Obchody kolejnych rocznic uzyskania praw miejskich, jakkolwiek upamiętniały ważne wydarzenie, niosły za sobą także negatywne konsekwencje. Przez lata gruntowały wizerunek Rumi jako „młodego miasta", odcinając w społecznej świadomości wcześniejsze dzieje Rumi i Zagórza – wsi, których pisana historia sięga średniowiecza.

Obchodząc 65. rocznicę nadania praw miejskich warto więc pamiętać, że 7 października 1954 r. nie był początkiem historii naszej małej ojczyzny. Na dzisiejszym terenie Starej Rumi już w I w. p.n.e. istniały prężnie działające osady produkcyjne, które pozostawiły po sobie jeden z największych cmentarzy kultury oksywskiej, zaś nazwy „Rumia" i „Zagórze" pojawiały się w dokumentach w XIII i XIV wieku. Już wtedy obie wsie były ważnymi ośrodkami produkcyjnymi i kulturotwórczymi.

I chociaż burze dziejowe nie oszczędziły zbyt wielu materialnych śladów naszej przeszłości, to przetrwała o niej pamięć. A ta bywa pomnikiem trwalszym niż ze spiżu.

Rumia samodzielna, artykuł z Dziennika Bałtyckiego, 31 grudnia 1964 r.

Rumia samodzielna?

W r. 1925 Gdynia zajmowała powierzchnię 628 ha i sięgała od morza niewiele tylko za tory kolejowe. Kiedy w roku następnym przyłączono do niej Oksywie (825 ha), nie bardzo było wiadomo, czy to przypadkiem nie Gdynię przyłącza się do Oksywia. Następne zmiany granic administracyjnych Gdyni powiększyły ją jeszcze bardziej, aż w końcu w roku 1935 miasto sięgnęło po Cisowę. I na tym zachodnia administracyjna ekspansja Gdyni skończyła się.

Skończyła się ekspansja administracyjna, nie skończyła się ekspansja rzeczywista. Tuż za północno-zachodnimi granicami Gdyni rozwinęły się w duże osiedle dwie wsie: Rumia i Zagórze, obecnie miasto Rumia. Dziwne to miasto — prawie 20-tysięczne miasto złożone niemal wyłącznie z domków jednorodzinnych.

Rumia, chociaż administracyjnie stanowiąca część powiatu wejherowskiego, jednak przy opracowywaniu planu urbanistycznego zespołu Gdańsk — Gdynia, została do tego zespołu włączona.

— Jakie zadania ma Rumia w zespole Gdańsk — Gdynia? — pytam głównego projektanta zespołu mgr inż. arch. Bohdana Szermera z Wojewódzkiej Pracowni Urbanistycznej w Gdańsku.

— Powinna to być przede wszystkim dzielnica mieszkaniowa. Zresztą taką dzielnicą, a nie samodzielnym — w sensie urbanistycznym — miastem, Rumia jest już obecnie. Wystarczy powiedzieć, że w tej prawie 20-tysięcznej miejscowości zatrudnienie w przemyśle znajduje tylko ok. 700 osób.

Także i w przyszłości zatrudnienie w Rumii w przemyśle tylko niewiele się zwiększy. Nie przewiduje się tu budowy dużych zakładów przemysłowych. Nowe obiekty przemysłowe i składowe będą zgrupowane w dwa zespoły: jeden położony na północ od stacji Rumia między torami i szosą do Redy, a drugi na południowy wschód od przystanku Janowo. Obydwa te zespoły będą obsługiwane przez kolej co poważnie przyczyni się do sprawnego ich funkcjonowania.

Ale, jako się rzekło, to **nie przemysł a mieszkania będą stanowić o obliczu Rumii. Podczas gdy liczba izb w 20-leciu 1960 — 1980 wzrośnie w zespole Gdańsk — Gdynia 2,5-krotnie, to w Rumii zakłada się ponad 5-krotny wzrost liczby izb.**

— Jakie są powody tak dużego rozwoju budownictwa mieszkaniowego w Rumii?

— Rumia leży bardzo blisko gdyńskiego portu i gdyńskiej dzielnicy przemysłowej.

— Przecież bliżej leży Oksywie.

— Tak, ale na Oksywie trudno jest się dostać, a do Rumii jest świetny dojazd koleją elektryczną.

— A dalsze atuty Rumii?

— Otóż przez tę miejscowość będzie przechodzić zarówno **magistrala wodociągowa jak i kolektor kanalizacyjny Wejherowo — Gdynia.** Trzeba te drogie przecież urządzenia możliwie intensywnie wykorzystać. Najlepiej to zrobić właśnie w Rumii bo **tu są bardzo dobre tereny budowlane.** Wreszcie rozwój Rumii wiąże się z trudnościami budownictwa mieszkaniowego w Gdyni, wynikającymi z warunków terenowych tego miasta.

Plan urbanistyczny przewiduje w Rumii nowe tereny pod budowę mieszkań przede wszystkim w Janowie na północny wschód od przystanku kolejowego. Oprócz tego przewiduje się poważne uzupełnienie istniejącej zabudowy w centrum miasta i na jego południowo-zachodnim skraju.

Te nowe izby posłużą dla zmniejszenia obecnego wskaźnika zagęszczenia izb mieszkalnych, który w Rumii jest wyższy niż w reszcie zespołu Gdańsk — Gdynia. Ponadto znajdzie w Rumii mieszkanie wielu nowych obywateli tej miejscowości. Rumia ma bowiem w 1980 r. liczyć ok. 60 tys. mieszkańców.

Wzrost liczby mieszkańców Rumii spowoduje, obok potrzeby budownictwa mieszkaniowego, także **potrzebę zorganizowania jakiegoś wyraźnego centrum administracyjno - usługowego tej miejscowości. Centrum takie powstanie w pobliżu dworca przy przedłużeniu ul. Dąbrowskiego.**

Dalszym poważnym problemem w Rumii są sprawy **komunikacyjne.** Układ komunikacyjny tej miejscowości jest bardzo przypadkowy. Konieczne jest jego uporządkowanie.

Wreszcie sprawy urządzeń techniczno-sanitarnych. Rumia jest pod tym względem w lepszym położeniu niż np. Pruszcz, który w ogóle wodociągów ani kanalizacji sanitarnej nie posiada. **Rumia posiada wodociągi, ale korzysta z nich tylko 70 proc. mieszkańców. Natomiast nie posiada w ogóle kanalizacji.** Ścieki gromadzone są w dołach gnilnych i kloacznych lub odprowadzane bez oczyszczania do przepływającej przez miasto rzeczki Zagórzanki. Sytuacja ta ulegnie zmianie wraz **z projektowanym podłączeniem Rumii do nowej gdyńskiej oczyszczalni ścieków.**

ZACZĄŁEM ten artykuł od Gdyni i na Gdyni wypadnie mi go skończyć. Rumia poważnie się rozwinie. Rozwój ten zaspokoi gdyński głód mieszkaniowy. Czy więc całą sprawę wielkiego spodziewanego budownictwa w Rumii zwalać na barki rumiańskiego Prezydium MRN i wejherowskiego Prezydium PRN? Oczywiście, że nie!

Podobnie rozumowały władze Gdyni, Rumii i Wejherowa, kiedy zawarły umowę, na podstawie której, **Miejska Pracownia Urbanistyczna w Gdyni prowadzi obecnie prace urbanistyczne dotyczące Rumii.** Ale to jest tylko etap wchłaniania Rumii przez gdyński organizm miejski. **Wcześniej czy później Rumia musi stać się nie tylko faktyczną ale i administracyjną dzielnicą Gdyni.**

Janusz KOWALSKI

Na rysunku: zarys planu urbanistycznego Rumii. Zakreskowano obecną zabudowę. Kratki — przyszłe śródmieście. Kreskowanie przerywane — przyszłe place budowy. Kółka — przyszłe dzielnice przemysłowo - składowe.

Rumia dawniej i dziś

„Kwadrat" w Janowie

Kwadrat w Janowie, 1994 r., fot. M. Cieślak

„Kwadrat" w Janowie w latach dziewięćdziesiątych pełnił funkcję centrum usługowo-handlowego Janowa. W jego obrębie znajdowały się cukiernie, sklepy z różnorodnym asortymentem oraz lokale mieszkalne, którego mieszkańcy mogli korzystać z podziemnego parkingu. Również współcześnie „kwadrat" jest miejscem chętnie odwiedzanym przez mieszkańców.

Zegarmistrz Piotr Mrozewski:

„wielu klientów uważa zegarki za przedmioty niezniszczalne"

Wymaga cierpliwości, precyzji i specjalistycznej wiedzy. Zawód zegarmistrza to profesja, której trzeba uczyć się latami. Bohater dzisiejszego artykułu – Piotr Mrozewski – odkrył jej tajemnice i od kilkunastu lat serwisuje małe oraz duże czasomierze w swoim zakładzie przy ulicy Wybickiego.

Zawód zegarmistrza nigdy nie był szczególnie popularny wśród młodych ludzi. Osoby, które decydowały się na taką drogę, nie mogły więc liczyć na taryfę ulgową – trudno było znaleźć szkoły, które kształcą w tym kierunku. Zainteresowani musieli szukać mistrza, który przyjmował do swojego zakładu uczniów. Dokładnie taką drogą podążył pan **Piotr Mrozewski**.

– *Moja przygoda z zawodem zegarmistrza zaczęła się od sugestii mojego ojca. Zauważył, że od najmłodszych lat przejawiałem zdolności manualne i zaproponował mi, żebym spróbował swoich sił w zegarmistrzostwie. W Gdyni znaleźliśmy zakład, którego właściciel kształcił adeptów tego fachu. Praktykowałem u znanego specjalisty pana Kazimierza Makurata, więc mieliśmy pewność, że zostanę dobrze nauczony nowych umiejętności* – mówi pan Piotr. – *Człowiek rozpoczynający swoją przygodę z zegarmistrzostwem na początku swojej drogi nie ma pojęcia co go czeka. Mimo to wychodziłem z założenia, że wszystkiego można się nauczyć, niezależnie od stopnia zaawansowania konkretnego mechanizmu czy skomplikowania powierzanych zadań* – dodaje.

W czasach, kiedy Piotr Mrozewski zaczynał pracę zegarmistrza, Polacy pełnymi garściami czerpali z transformacji ustrojowej. Przełożyło się to na trudną sytuację zegarmistrzów – ludzie nie myśleli wówczas o naprawianiu zegarków.

– *Po zmianie ustroju na sklepowych półkach pojawiły się stosy towarów, także zegarków. W tej sytuacji klienci woleli kupować nowe czasomierze, a nie naprawiać stare. Nic więc dziwnego, że w kilkanaście lat zawód zegarmistrza zanikł niemal całkowicie. Przetrwały tylko te nieliczne zakłady, które zdążyły wdrożyć się w handel zegarkami. Z samych usług serwisowych nie dało się wówczas utrzymać. W tym czasie doskonaliłem swoje umiejętności jako zegarmistrz w Gdyni, dopiero później zdecydowałem się na własną działalność w Rumi* – podkreśla bohater artykułu.

Do zakładu przy ulicy Wybickiego 1 każdego dnia przychodzą klienci z czasomierzami, które wymagają mniej lub bardziej zaawansowanych prac serwisowych. Jak podkreśla pan Piotr, potrzeby mieszkańców są różnorodne.

– *Na co dzień zajmujemy się różnego rodzaju problemami: uszkodzeniami mechanicznymi, zalaniami, wymianami bransolet, pasków czy baterii. Prowadzimy serwis renomowanych marek, używając do tego specjalistycznych narzędzi i przyrządów. Na szczęście z czasem ludzie zaczęli dostrzegać, że o zegarki warto dbać, szczególnie te droższe czy posiadające wartość sentymentalną* – mówi pan Piotr. – *Należy pamiętać, że zegarek to maszyna. Nieważne czy kosztuje 100 zł czy 10 000 zł, każdy czasomierz potrzebuje z czasem serwisu. Wiele osób o tym zapomina i uważa zegarki za przedmioty niezniszczalne. Klienci dziwią się przykładowo, że po kilku latach użytkowania zegarek traci wodoszczelność. Tymczasem zastosowane w nim uszczelki po jakimś czasie tracą po prostu swoje właściwości i należy je wymienić* – dodaje.

Zakład pana Piotra zajmuje się także naprawami większych zegarów – tych kominkowych, naściennych czy stojących.

– *Zasada pracy mechanizmu w dużych zegarach jest podobna do tej w zegarkach naręcznych, jednak technologia naprawy jest inna. Zegarmistrz musi znać zagadnienia związane chociażby z metalurgią, w wielu wypadkach praca z takim zegarem wymaga umiejętności czysto ślusarskich. Wśród narzędzi wykorzystywanych do naprawy są m.in. polerowniki, młotki, kowadła czy buncyny, czyli specjalistyczne pręty* – wyjaśnia pan Piotr.

Zegarmistrz Piotr Mrozewski zaprasza do swojego zakładu wszystkich, którzy mają problem ze swoim zegarkiem oraz tych, których czasomierze wymagają jedynie przeglądu.

– *Na co dzień nie brakuje nam pracy. Często musimy zostawać po godzinach, bowiem niektóre naprawy są skomplikowane i nie da się ich zrobić na miejscu. Mimo to serdecznie zapraszamy wszystkich klientów. Zawsze staramy się, aby poziom naszych usług był najwyższy, a nasi klienci zadowoleni ze swoich czasomierzy* – podsumowuje bohater dzisiejszego artykułu.

Rubrykę prowadzi:
Magda Pasewicz-Rybacka

Kulinarna Magda...

Przepis na:

Jesienne ciasto jabłkowo-gruszkowe z cynamonem

Jabłka i cynamon to klasyczne połączenie, które za każdym razem świetnie się sprawdza. Dodatek gruszek sprawia, że ciasto jest wilgotne i długo zachowuje świeżość. Można podawać je jeszcze ciepłe z lodami lub na zimno posypane cukrem pudrem.

Składniki:

- 4 jabłka
- 3 twardsze gruszki
- 5 jajek
- szklanka cukru
- szklanka oleju
- 2 szklanki mąki
- łyżeczka proszku do pieczenia
- łyżeczka sody oczyszczonej
- łyżka cynamonu
- garść rodzynek

- Jabłka i gruszki obrać, pokroić w niewielką kostkę, przełożyć do miski. Dodać 2 łyżki cukru i cynamon, wymieszać. Odstawić na godzinę, by owoce puściły sok.
- Rodzynki zalać gorącą wodą, odstawić do napęcznienia.
- Jajka ubić mikserem z pozostałym cukrem, dodać olej, zmiksować. Mąkę połączyć z proszkiem do pieczenia i sodą, przesiać do masy jajecznej. Krótko zmiksować, tylko do połączenia składników. Rodzynki odsączyć i osuszyć, wymieszać z łyżeczką mąki, dodać do ciasta razem z jabłkami i gruszkami. Wymieszać całość łyżką.
- Blachę tortową o średnicy 22 cm wysmarować masłem i wysypać bułką tartą, przełożyć do niej ciasto. Piec 1 godzinę w piekarniku nagrzanym do 180 stopni, w połowie czasu przykryć wierzch papierem do pieczenia.

Kreatywny rodzic

Zabawa - dopasuj zakrętki

Rubrykę prowadzi: Monika Keller

W czasie deszczu dzieci się nudzą... A w co pobawić się z dzieckiem w deszczowy dzień?

Niech zabawką staną się rzeczy, które mamy w domu. Zabawy z wykorzystaniem produktów domowego użytku mają same pozytywne aspekty – zarówno z punktu widzenia dzieci – jak i rodziców. Zabawki z domowych przedmiotów, czasami bywają najlepsze, co z pewnością przyzna niejeden rodzic.

Zabawy takie nie tylko wpływają na prawidłowy rozwój dziecięcych zdolności i kreatywności, ale także dzieci uczą się ponownego wykorzystania artykułów użytku domowego, co stanowi doskonałe wprowadzenie do nauki o ochronie środowiska i recyklingu.

Zabawa, jaką mam dziś do zaproponowania wspiera rozwój zdolności manualnych i zmysł prawidłowego postrzegania i oceny sytuacji.

Czego potrzebujemy do świetnej, rozwijającej zabawy? Wystarczą nam różnego kształtu butelki i słoiki z nakrętkami.

Grę rozpoczynamy od rozłożenia na podłodze lub stole minimum 10 zakrętek o różnej średnicy w rzędzie. Następnie w rzędzie naprzeciwko układamy butelki i słoiki.

Zadaniem malucha jest ocenić i wskazać, które zakrętki pasują do których słoików czy butelek. Zadaniem rodziców, czyli sędziów jest sprawdzenie czy typowania dzieci są prawidłowe, czy zakrętki pasują do wskazanych przez maluchy butelek.

Można za pomocą stopera lub minutnika mierzyć czas by sprawdzić ile zakrętek nasza pociecha jest w stanie dopasować do odpowiednich butelek.

Końcowym ćwiczeniem dla dzieci jest uszeregowanie butelek i słoików w kolejności od najmniejszego do największego, co dodatkowo wyostrzy dziecięcy zmysł postrzegania i prawidłowej oceny.

Po zabawie butelki i słoiki możemy zachować na następny raz albo wybrać się z dzieckiem do osiedlowego pojemnika na szkło, by je prawidłowo zutylizować.

Lekcja segregacji śmieci i dbania o środowisko jest bardzo ważna. Im szybciej wpoimy dzieciom, że dbanie o środowisko jest ważne, tym lepszy skutek to odniesie w przyszłości.

Miłej, rodzinnej zabawy!

KALENDARZ IMPREZ

październik 2019

01-31.10 **Wystawa malarstwa Marii Michalskiej „Miedzy jawą a snem"** – Filia nr 1 MBP, ul. Pomorska 11

01-31.10 **Wystawa fotografii Agnieszki Doborzyńskiej i Bartosza Bańki w ramach projektu „Obłoki jasne nad tobą. Słowo. Obraz. Taniec."** Projekt współorganizowany przez Instytut Muzyki i Tańca w ramach programu Myśl w ruchu 2019 – Stacja Kultura Biblioteka Główna, ul. Starowiejska 2

24-26.10 **XXXI Międzynarodowy Festiwal Muzyki Religijnej im. Ks. Stanisława Ormińskiego**, Sanktuarium NMP Wspomożenia Wiernych w Rumi

03.10 (czwartek) **godz. 09:00-14:00 Miejskie Igrzyska Dzieci w Szachach Drużynowych**, Podstawowa Ekologiczna Szkoła Społeczna, ul. Kujawska 8A

godz. 09:00-14:00 Miejskie Igrzyska Dzieci w Badmintonie Dziewcząt i Chłopców, Sp nr 10, ul. Górnicza 19

godz. 09:00-14:00 Miejskie Igrzyska Młodzieży Szkolnej w Szachach Drużynowych, Podstawowa Ekologiczna Szkoła Społeczna, ul. Kujawska 8A

godz. 17:00 Warsztaty kreatywne z książką w tle, Wymagane zapisy: zapisy@bibliotekarumia.pl – Filia nr 1 MBP, ul. Pomorska 11

godz. 18:00 Jesienne koncertowanie z Rumskim Wokalem, Centrum Handlowe Auchan, Port Rumia, ul. Grunwaldzka 108

04.10 (piątek) **godz. 09:00-14:00 Miejskie Igrzyska Dzieci w Badmintonie dziewcząt i Chłopców**, Sp nr 9, ul. Stoczniowców nr 6

05.10 (sobota) **godz. 11:00-13:00 Mecz Piłki Nożnej – Junior C1**, MKS Orkan Rumia – AP Jedynka Reda, Boisko Wielofunkcyjne, ul. Bukowa

godz. 13:00-15:00 Mecz Piłki Nożnej – Junior C2, MKS Orkan Rumia – Stolem Gniewino, Boisko Wielofunkcyjne, ul. Bukowa

godz. 15:00-17:00 Mecz Piłki Nożnej – A Klasa, OKS Janowo Rumia – Zatoka Puck, Boisko MOSiR, ul. Gdyńska

godz. 15:00-17:00 Mecz Piłki Nożnej – V liga, MKS Orkan Rumia – Czarni Pruszcz Gdański, Stadion Miejski, ul. Mickiewicza 43

godz. 18:00-19:30 Rumski Dzień Seniora – Koncert Andrzeja Cierniewskiego i Gdańskiej Orkiestry Ogrodowej, Hala MOSiR, ul. Mickiewicza 49 (biletowany)

06.10 (niedziela) **godz. 12:00-15:00 Młodzieżowy Turniej Piłki Nożnej Junior E1**, MKS Orkan Rumia, Boisko Wielofunkcyjne, ul. Bukowa

godz. 17:00-19:30 Obchody 65. Rocznicy Nadania Praw Miejskich Rumi – Uroczysta Sesja Rady Miejskiej oraz Koncert Urodzinowy, Hala MOSiR, ul. Mickiewicza 49

07.10 (poniedziałek) **godz. 12:00-13:00 Turniej Wiedzy o Mieście (edycja dla dzieci)**, Hala MOSiR, ul. Mickiewicza 49

godz. 17:00-23:00 V Ogólnopolska Noc Bibliotek – Dookoła świata, W programie m.in. Afrobajki z muzyką na żywo, gra terenowa Wiedźmiński Quest, podróżnicy: Artur Wysocki, Aldona Klebowska, sesja RPG z Dungeons&Dragons, koncert Cocodjembe&Nandaloo i KuKaKiKe, teatrzyk Kamishibai i zabawy dla dzieci oraz konkurs kulinarny „Kuchnia świata", Stacja Kultura Biblioteka Główna, ul. Starowiejska 2

godz. 18:00-19:00 Turniej Wiedzy o Mieście (edycja dla dorosłych) Hala MOSiR, ul. Mickiewicza 49

08.10 (wtorek) **godz. 18:30 Jak zapobiegać nadmiernym kilogramom u dzieci?** – warsztaty dla rodziców, Obowiązują zapisy: psycholog@anguss.pl, Stacja Kultura Biblioteka Główna, ul. Starowiejska 2

09.10 (środa) **godz. 18.00 Spektakl komediowo-romantyczny, pt. „Chłopem i babą stworzył nas Bóg"**, Dom Kultury SM Janowo, ul. Pomorska 11

10.10 (czwartek) **godz. 09:00-14:00 Miejskie Igrzyska Młodzieży Szkolnej w Unihokeju Dziewcząt**, Hala MOSiR, ul. Mickiewicza 49

godz. 16:00 Kreatywny czwartek, Filia nr 2 MBP, ul. Kościelna 17

godz. 18:00 Wernisaż Stowarzyszenia Artystów Pasjonat pt. „Rumia-Miasto-65 lat", Miejski Dom Kultury, ul. Mickiewicza 19

godz. 18:30 Afera Kryminalna. Spotkanie autorskie z Arturem Urbanowiczem, Stacja Kultura Biblioteka Główna, ul. Starowiejska 2

11.10 (piątek) **godz. 09:00-14:00 Miejskie Igrzyska Młodzieży Szkolnej w Unihokeju Chłopców**, Hala MOSiR, ul. Mickiewicza 49

godz. 18:00 Uroczystości Jubileuszowe z okazji 15-lecia działalności Chóru Kaszubskiego „Rumianie", Kościół pw. św. Józefa i św. Judy Tadeusza w Rumi, ul. Podgórna 1

12.10 (sobota) **godz. 10:00-18:00 65 Setów na 65. Rocznicę Nadania Praw Miejskich Rumi**, Hala MOSiR, ul. Mickiewicza 49

godz. 11:00-13:00 Mecz Piłki Nożnej – Junior D2, SL SALOS Rumia – AP Jedynka Reda, Boisko Wielofunkcyjne, ul. Bukowa

godz. 18:30 Grupa Filmowa Darwin – spotkanie, Stacja Kultura Biblioteka Główna, ul. Starowiejska 2

13.10 (niedziela) **godz. 08:30-15:00 Grand Prix Rumi w Tenisie Stołowym** - I turniej, Hala MOSiR, ul. Mickiewicza 49

godz. 11:00-12:45 Mecz Piłki Nożnej – Junior D1, MKS Orkan Rumia – Pomorzanin Gdynia, Boisko Wielofunkcyjne, ul. Bukowa

godz. 12:45-14:45 Mecz Piłki Nożnej – Junior D2, MKS

Orkan Rumia – Sztorm Kosakowo, Boisko Wielofunkcyjne, ul. Bukowa

godz. 14:30-17:30 Młodzieżowy Turniej Piłki Nożnej Junior F2, MKS Orkan Rumia, Boisko Wielofunkcyjne, ul. Bukowa

15.10 (wtorek) **godz. 09:00-14:00 Miejskie Igrzyska Dzieci w Unihokeju Dziewcząt**, Sp nr 10, ul. Górnicza 19

godz. 17:00 Warsztaty kreatywne z książką w tle, Wymagane zapisy: zapisy@bibliotekarumia.pl, Stacja Kultura Biblioteka Główna, ul. Starowiejska 2

16.10 (środa) **godz. 09:00-14:00 Miejskie Igrzyska Dzieci w Unihokeju Chłopców**, Sp nr 10, ul. Górnicza 19

17.10 (czwartek) **godz. 09:00-14:00 Powiatowe Igrzyska Młodzieży Szkolnej w Unihokeju Chłopców**, Hala MOSiR, ul. Mickiewicza 49

godz. 15:00 Spotkanie Dyskusyjnego Klubu Książki, Filia nr 1 MBP, ul. Pomorska 11

godz. 17:00 Warsztaty kreatywne z książką w tle, Wymagane zapisy: zapisy@bibliotekarumia.pl – Filia nr 1 MBP, ul. Pomorska 11

godz. 18.00 Janowski Wieczór Teatralny, spektakl pt. „Seks dla opornych", Dom Kultury SM Janowo, ul. Pomorska 11

godz. 18:00 Spotkanie z historią Rumi – opowiada Dariusz Rybacki, Stacja Kultura Biblioteka Główna, ul. Starowiejska 2

19.10 (sobota) **godz. 12:00-17:30 Mecz Piłki Nożnej – Junior C1**, MKS Orkan Rumia – WKS Gryf Wejherowo, Boisko Wielofunkcyjne, ul. Bukowa

godz. 11:00-12:45 XXXI Międzynarodowa Wystawa Kotów Rasowych Rumia 2019, Hala MOSiR, ul. Mickiewicza 49

godz. 13:00-15:00 Mecz Piłki Nożnej – Junior C2, MKS Orkan Rumia – Zatoka 95 Puck, Boisko Wielofunkcyjne, ul. Bukowa

godz. 14:00-16:00 Mecz Piłki Nożnej – A Klasa, OKS Janowo Rumia – Dragon Bojano, Stadion MOSiR, ul. Mickiewicza 43

godz. 15:00-17:00 Mecz Piłki Nożnej – V liga, MKS Orkan Rumia – GTS Mokry Dwór, Hala MOSiR, ul. Mickiewicza 49

20.10 (niedziela) **godz. 11:00-13:00 Mecz Piłki Nożnej–Junior D2**, SL SALOS Rumia – Profan Gościcino, Boisko Wielofunkcyjne, ul. Bukowa

godz. 12:00-16:00 XXXII Międzynarodowa Wystawa Kotów Rasowych Rumia 2019, Hala MOSiR, ul. Mickiewicza 49

godz. 14:00-16:00 Mecz Rugby – I liga, Rugby Club Arka Rumia – RC Mazovia Mińsk Mazowiecki, Stadion MOSiR, ul. Mickiewicza 43

21.10 (poniedziałek) **godz. 17:00 Spotkanie Dyskusyjnego Klubu Książki**, Filia nr 4 MBP, ul. Górnicza 19

22.10 (wtorek) **godz. 19:00-14:00 Powiatowe Igrzyska Młodzieży Szkolnej w Unihokeju Dziewcząt**, Hala MOSiR, ul. Mickiewicza 49

godz. 17:00 Spotkanie Dyskusyjnego Klubu Książki, Stacja Kultura Biblioteka Główna, ul. Starowiejska 2.

23.10 (środa) **godz. 18:30 Spotkanie autorskie z Tomaszem Lipko**, Stacja Kultura Biblioteka Główna, ul. Starowiejska 2

24.10 (czwartek) **godz. 18:00 Akademia Projektowania – cykl zajęć plastycznych dla dorosłych i młodzieży 13+**, spotkanie organizacyjne (zapisy@bibliotekarumia.pl), Stacja Kultura Biblioteka Główna, ul. Starowiejska 2

godz. 19:00 Kąpiel w dźwiękach mis i gongów w wykonaniu Lucyny Bierut-Mazurek, wstęp: 30 zł, rezerwacja tel. 722303520 Miejski Dom Kultury w Rumi, ul. Mickiewicza 19

25.10 (piątek) **godz. 18:30 Niesamowite zjawiska astronomiczne – spotkanie z Karolem Wójcickim**, Stacja Kultura Biblioteka Główna, ul. Starowiejska 2

26.10 (sobota) **godz. 08:00-18:00 Mistrzostwa Polski Amatorów w MMA K1 Submission Only**, Hala MOSiR, ul. Mickiewicza 49

godz. 18.00 Wernisaż wystawy V Przeglądu Twórczości Plastyków Miasta Rumi, Dom Kultury SM Janowo, ul. Pomorska 11

27.10 (niedziela) **godz. 08:00-18:00 Mistrzostwa Polski Amatorów w MMA K1 Submission Only**, Hala MOSiR, ul. Mickiewicza 49

godz. 11:00-13:00 Mecz Piłki Nożnej – Junior D1, MKS Orkan Rumia – Iskra Gdynia, Boisko Wielofunkcyjne, ul. Bukowa

godz. 11:00-14:00 Radosna Niedziela, Rodzinne warsztaty z instruktorami Miejskiego Domu Kultury, Galeria Rumia, ul. Sobieskiego 14A

godz. 12:00 Rodzinne warsztaty teatralne książką podszyte, wymagane zapisy: zapisy@bibliotekarumia.pl, Stacja Kultura Biblioteka Główna, ul. Starowiejska 2

godz. 12:45-14:45 Mecz Piłki Nożnej – Junior D2, MKS Orkan Rumia – SL SALOS Rumia, Boisko Wielofunkcyjne, ul. Bukowa

29.10 (wtorek) **godz. 09:00-12:00 Miejskie Igrzyska Dzieci w Tenisie Stołowym Dziewcząt i Chłopców**, Hala MOSiR, ul. Mickiewicza 49

godz. 17:00 Warsztaty kreatywne z książką w tle, Wymagane zapisy: zapisy@bibliotekarumia.pl, Stacja Kultura Biblioteka Główna, ul. Starowiejska 2

30.10 (środa) **godz. 09:00-12:00 Miejskie Igrzyska Młodzieży Szkolnej w Tenisie Stołowym Dziewcząt i Chłopców**, Hala MOSiR, ul. Mickiewicza 49

31.10 (czwartek) **godz. 18:00 Premiera Wierszogadanie 2019**, Miejski Dom Kultury, ul. Mickiewicza 19

65. ROCZNICA NADANIA PRAW MIEJSKICH RUMI

KONCERT

W PROGRAMIE NAJPIĘKNIEJSZE MELODIE ŚWIATA

6 PAŹDZIERNIKA, GODZ 17:00

HALA MOSIR RUMIA, UL. MICKIEWICZA 49

WSTĘP WOLNY

TELEFONY KONTAKTOWE

Wojewódzkie Centrum Powiadamiania Ratunkowego **112**
Jednostka Ratowniczo-Gaśnicza nr 2 Państwowej Straży Pożarnej w Rumi **58 671-01-98**
Straż Pożarna **998**
Pogotowie Ratunkowe **999**
Policja **997**
Komisariat Policji w Rumi **58 679-67-22**
Straż Miejska w Rumi **58 671-94-73**
Pogotowie Ciepłownicze **993**
Pogotowie Gazowe **992 | 58 679-96-00**
Pogotowie Wodno-Kanalizacyjne **994 | 58 668-73-11**
Pogotowie Energetyczne **991 | 801-404-404**
Referat Obrony Cywilnej i Zarządzania Kryzysowego UM Rumi **58 679-65-89**
Miejski Ośrodek Pomocy Społecznej **58 671-05-56**
Telefon zaufania (Polskie Towarzystwo Pomocy Telefonicznej) **58 301-00-00**

58 727-24-01 | 58 727-24-02 NZOZ ul. Derdowskiego 24, Rumia
58 671-72-10 NZOZ ul. Katowicka 15, Rumia
58 671-98-25 NZOZ ul. Piłsudskiego 48A, Rumia
58 771-25-07 NZOZ ul. Chełmońskiego 58, Rumia
58 671-11-23 Labolatorium Analiz Medycznych „Medi-Lab" S.C.
58 727-24-40 NZOZ ul. Miłosza 3, Rumia
58 727-21-72 Centrum Medyczne IMED
58 771-47-40 NZOZ Salubre Ul. Gdańska 17A, Rumia
58 679-56-86 NZOP „DOM-MED" ul. Sobieskiego 10A
58 727-29-50 Nocna i świąteczna opieka medyczna Rumia (pon.-pt.: 18:00-8:00, sob.-niedz.: 24h NZOZ Nr 1 ul. Derdowskiego 24)
58 672-74-23 Powiatowa Stacja Sanit.-Epid.
58 572-72-00 Szpital Specjalistyczny Wejherowo
58 301-73-44 | 601-408-183 Koordynator Ratowniczych Działań Med.
58 670-48-48 Apteka Całodobowa Apteka EKOzdrowie ul. Dębogórska 132, Rumia

Godziny przyjęć w Urzędzie Miasta Rumia Interesanci przyjmowani są codziennie w godzinach pracy **(pon. 9:00-17:00;wt.-pt. 7:30-15:30).Wydział Urbanistyki i Architektury oraz Referat Gospodarki Nieruchomościami** przyjmuje zgodniez godzinami otwarcia UM z wyjątkiem **czwartków.**Referat Podatków i Opłat Wydziału Finansowo-Budżetowego oraz Wydział Spraw Społecznych przyjmują zgodnie z godzinami otwarcia UM z wyjątkiem **wtorków i czwartków.**

Grupa DDA/DDD Rumia spotyka się w każdą środę o godz. 18:00 w Miejskim Ośrodku Pomocy Społecznej w Rumi, ul. Starowiejska 46 . Więcej informacja na http://dda-rumia.pl.

Alkoholowy Telefon Zaufania-Stowarzyszenie Abstynenckie „Krokus": sobota-niedziela 15.30-20.00; 22.00-24.00. Telefon: 517 060 405.

Grupa Anonimowych Jedzenioholików w Rumi informuje, że w każdy piątek o godz. 18.30 odbywają się spotkania dla osób z zaburzeniami odżywiania. Miejsce spotkań: MOPS w Rumi, ul. Starowiejska 46, wejście od podwórza. Kontakt z grupą: **ajrumia@gmail.com**

Rumska Rada Seniorów spotyka się w Stacji Kultura w każdy ostatni wtorek miesiąca w godz. 12:00-14:00. Zapraszamy do rozmowy, będziemy razem przekonywali władze Rumi, szukali sposobów realizacji najlepszych wspólnych pomysłów.

Michał Pasieczny, Burmistrz Rumi wraz z Zastępcami przyjmują mieszkańców w poniedziałki, w godz . 13:00-17:00, po uprzednim umówieniu się przez Sekretariat tel.: 58 679 65 00.

Sesja Rady Miejskiej Rumi:

3 października 2019 roku, godz. 18:30 w Urzędzie Miasta Rumi.

6 października 2019 roku, godz. 17:00 w Miejskim Ośrodku Sportu i Rekreacji w Rumi.

Planowane dyżury przewodniczącego rady i wiceprzewodniczących rady w październiku 2019

07.10 godz. 16:00-17:00 – wiceprzewodniczący rady Florian Mosa,
14.10 godz. 16:00-17:00 – wiceprzewodnicząca rady Maria Bochniak,
21.10 godz. 16:00-17:00 – przewodniczący rady Ariel Sinicki,
28.10 godz. 16:00-17:00 – przewodniczący rady Ariel Sinicki.